PRESENCIA

MATUTINO FUNDADO EL 28 DE MARZO DE 1952
AÑO XXIII-Nº 5.754-LA PAZ,BOLIVIA,MIERCOLES 12 DE JUNIO DE 1974-12 PAGINAS- $b. 2.oo.

Cien millones de dólares

Se creó Fondo Financiero para la Cuenca del Plata

DISPUESTO A RENUNCIAR.- Salzburgo, 11 (AP).— El Secretario de Estado Henry Kissinger en conferencia de prensa, anuncia su propósito de renunciar si es que su honorabilidad no queda limpia de mancha dentro del caso Watergate.(Radiofoto AP, especial para PRESENCIA)

Carretera Potosí-Tarija-Bermejo fue declarada obra de "interés prioritario" para la Cuenca

BUENOS AIRES, 11 (AP)- Una comisión de la Sexta Conferencia de Cancilleres de la Cuenca del Plata aprobó hoy el proyecto para crear un Fondo Financiero en la región.

Se considera que esta es, sin duda, la cuestión más importante en esta conferencia de los ministros de relaciones exteriores de Argentina, BOLIVIA, Brasil, Paraguay y Uruguay.

"Todo marcha muy bien, mucho mejor que lo que esperábamos, y es posible que los trabajos finalicen antes de lo previsto", dijo un vocero de la cancillería argentina.

Trascendió que BOLIVIA, Paraguay y Uruguay luchan por convertirse en sede del Fondo Financiero para el Desarrollo, decisión que competerá al Comité Intergubernamental de la Cuenca, con sede en la capital argentina.

El Fondo Financiero operará con un capital global de cien millones de dólares y uno, inicial, de veinte millones.

Brasil y Argentina aportarán cada uno seis millones 670 mil. Paraguay, Uruguay y BOLIVIA contribuirán cada uno con dos millones 220 mil dólares.

El proyecto establece que las aportaciones se efectúen en un 50 por ciento en dólares de libre convertibilidad y un 50 por ciento en monedas de los respectivos países, con cláusulas de ajuste a las paridades del dólar norteamericano.

El único punto del proyecto sobre el fondo que no fue aprobado se refiere a la obtención de prestamos internos y externos con la responsabilidad solidaria de los países miembros.

BOLIVIA impugnó la versión original que establecía que la obtención de préstamos internos y externos con la responsabilidad solidaria de los países miembros, ni los recursos gestionados y obtenidos a solicitud de uno o más países, no obligarán al fondo.

PLANTEAMIENTOS BOLIVIANOS

La sexta conferencia, inaugurada ayer, finalizará el miércoles, presumiéndose que la rápidez con que se despacha el temario podría permitir adelantar su finalización.

Entre los asuntos despachados hoy por las cuatro comisiones de trabajo figuran:

1) Una iniciativa boliviana referente a la realización de la carretera Potosí-Tarija-Bermejo, en el sentido de considerar dicha iniciativa como de "interés prioritario" para la Cuenca.

Se acordó cooperar con el gobierno boliviano en las gestiones para financiar y realizar los estudios y la construcción de la referida carretera.

2) La delegación boliviana retiró un proyecto referente a la necesidad de completar los estudios correspondientes al mejoramiento de la navegación en todo el curso del río Paraguay.

3) Se resolvió que el proyecto de cooperación del Programa de las Naciones Unidas para el Desarrollo (PNUD) sea remitido a los cinco gobiernos, para que estos decidan su actitud al respecto.

4) Un proyecto argentino, para la construcción de un puerto de aguas profundas, fue objeto de objeciones parciales por parte del Uruguay.

La segunda comisión de la reunión aprobó una iniciativa argentina sobre el intercambio de ciencia y tecnología. Se acordó encomendar al Comité Intergubernamental Coordinador que proponga la realización, dentro del ámbito de la Cuenca, de estudios de otras naciones de interés regional o multinacional.

Para ello podría invitarse a técnicos de los otros países miembros de la Cuenca, a fin de beneficiarse con una transferencia de tecnología.

Los cinco cancilleres iniciaron hoy su actividad rindiendo homenaje al Libertador José de San Martín, héroe nacional de la Argentina y depositaron ofrendas florales ante su monumento erigido en la Plaza San Martín, en pleno centro.

Asistieron luego a un almuerzo ofrecido por el canciller argentino Vignes en el Plaza Hotel. Durante la noche, Vignes condecoró al canciller brasileño Antonio Azeredo da Silveira, con la Orden del Libertador General San Martín, en grado de Gran Cruz.

SEDE QUEDARIA PENDIENTE

BUENOS AIRES, 11 (AFP)- El candente tema de la adjudicación de la sede del Fondo de la Cuenca del Plata no sería tratado en la reunión que celebran aquí los cinco cancilleres de la organización, trascendió hoy.

BOLIVIA, Paraguay y Uruguay aspiran a obtener dicha sede, aunque en esferas informadas se expresa que finalmente podría ser instalada en La Paz, ya que Paraguay y Uruguay cuentan en sus capitales con organismos de índole internacional.

RAMILLETES Y SONRISAS. Salzburgo 11 (AP).— El Presidente Richard Nixon y su esposa Pat sorien mientras observan ramilletes de flores que les fueron obsequiados en esta capital. Los acompaña el canciller austriaco Kreisky . (Radiofoto AP, especial para PRESENCIA).-

Regimientos "Rangers" y "Loa" dieron su apoyo a Gral. Banzer

El Presidente Hugo Banzer Suárez visitó ayer las guarniciones militares de Uyuni y Challapata donde recibió el apoyo de esas unidades . En la tarde retornó a La Paz.

Poco después de las 7 horas de ayer, el Presidente Banzer, acompañado del Comandante General del Ejército y miembros del Comando Conjunto de las Fuerzas Armadas, Gral. Carlos Alcoreza Melgarejo, emprendió viaje a bordo del avión presidencial FAB-001, dirigiéndose a Uyuni .

A partir de las 9.30, horas se reunió con jefes, oficiales y clases de Regimiento "Loa", 4º. de Infantería, ante quienes explicó su programa de gobierno y se refirió al recientemente fallido intento subversivo.

Al mediodía y luego de visitar las instalaciones del cuartel y las viviendas militares, se trasladó a Challapata donde sostuvo igual reunión con los jefes, oficiales y clases del regimiento "Rangers", a quienes hizo la misma explicación.

Tanto en Uyuni como en Challapata, el Presidente recibió el apoyo de los Regimientos "Loa" y "Rangers", que le reiteraron su confianza para que continúe al mando de la nación.

Aproximadamente a las 16 horas, el Presidente arribó al aeropuerto "Juan Mendoza" de Oruro, en cuyas instalaciones permaneció pocos minutos ,departiendo con las autoridades locales, el comandante de la Segunda División, Gral. Alfredo Cortez, y jefes y oficiales dela guarnición. Antes de retornar a La Paz, el Gral. Banzer anunció que hoy visitará la ciudad de Oruro, como estaba previsto en el programa de ayer, que, por razones de tiempo, no pudo ser cumplido.

A las 17.05 horas arribó a la Base Militar de El Alto, para dirigirse al Palacio de Gobierno, donde cumplirá tareas administrativas.

Autoridades universitarias aceptan mediación de la ANP

Las autoridades del Consejo Nacional de Educación Superior y de la Universidad Mayor de San Andrés han aceptado el ofrecimiento que hicieron la Asociación Nacional de Prensa (ANP) y la Asociación Boliviana de Radiodifusión (ASBORA) para mediar y hacer posible el diálogo entre las partes involucradas en el problema universitario a fin de encontrarle soluciones.

Esa decisión fue adoptada ayer en la tarde y se conoció a través del Jefe del Departamento de Relaciones Públicas del CNES, Dr. Néstor Salinas, quien informó que la proposición de las dos entidades ofertantes fue aceptada con amplio criterio de continuar buscando soluciones al problema.

En razón de lo anterior, las autoridades universitarias invitarán a los representantes de ANP y ASBORA para que el próximo viernes se inicien las conversaciones sobre el problema universitario, con lo que se espera que se habrá dado un paso más para encarar en mejor forma la situación.

ANP y ASBORA, que agrupan a los medios de difusión periodística y radial, emitió ayer un comunicado en el que expresaba su preocupación por el deterioro y la gravedad que ha adquirido el problema universitario y por los perjuicios que puede acarrear para la juventud y el país, manifestando que ante el conflicto entre las partes involucradas estaban dispuestas a la mediación para hacer posible el diálogo entre las mismas.

Expresaban su convencimiento de que mediante esta vía era posible encontrar una salida justa el problema y no mediante manifestaciones, apresamientos y otros tipos de violencia, por lo que pedirán las suficientes garantías para lograr su propósito.

Hasta ahora, no fue posible tener pronunciamientos de los estudiantes y de los catedráticos sobre este ofrecimiento de mediación, lo que podría ocurrir después de la primera reunión que tendrán las autoridades universitarias con ANP y ASBORA cuando se conozca mejor la modalidad que se establecerá en los diálogos.

Henry Kissinger amenazó con presentar renuncia

SALZBURGO, AUSTRIA, 11 (AP) - El Secretario de Estado norteamericano Henry Kissinger amenazó hoy con renunciar a menos que su reputación sea librada de toda sospecha en relación con la controversia que lo vincula con el espionaje electrónico sobre otros funcionarios del gobierno de los Estados Unidos.

Con la voz cargada de emoción y los ojos llenos de lágrimas, Kissinger dijo en una conferencia de prensa efectuada en Salzburgo:

"No creo que sea posible conducir la política exterior de los Estados Unidos bajo estas circunstancias. Si esta situación no se aclara, renunciaré".

Negó que por razones de seguridad nacional hubiera ordenado espiar electrónicamente a sus subordinados y pidió a la Comisión de Relaciones Exteriores del Senado que reanude sus audiencias para seguir investigando la controversia.

Kissinger se refirió a los alegatos fundados en informaciones de prensa de que el ordenó interceptar electrónicamente las conversaciones de funcionarios del gobierno que tenían acceso a documentos vinculados a la seguridad nacional y cuya sustancia fue filtrada a la prensa.

En la audiencia ante el Senado para confirmarlo en el cargo de Secretario de Estado los días 15 al 17 de setiembre último, Kissinger negó que él hubiera ordenado el espionaje.

Declaró que se le había suministrado los nombres de los funcionarios que tenían acceso a esos documentos delicados, pero que él no había ordenado espiarlos.

Dijo haber recibido informes de grabaciones sólo ocasionalmente y luego únicamente durante diez meses. Todo esto tuvo lugar mientras fue asesor en cuestiones de seguridad nacional del Presidente Nixon.

Las cintas grabadas con conversaciones entre Nixon y otros funcionarios, escuchadas recientemente en la Comisión de Asuntos Judiciales de la Cámara de Representantes, atribuyen presuntamente al presidente haber dicho que Kissinger había iniciado algunas de las grabaciones.

Kissinger dijo en rueda de prensa la semana pasada que Nixon debió haber "malinterpretado" la cuestión o bien que la cinta no era clara.

Sin embargo, en una conferencia de prensa modificó ligeramente su versión y expresó que nunca había ordenado "directamente" grabación alguna.

Kissinger reveló que envió una carta al senador demócrata William Fulbright, presidente del Comité de Relaciones Exteriores del Senado, en la cual sugiere que el grupo investigador reinicie sus audiencias acerca de las controvertidas grabaciones.

Dijo que de ser ello necesario, interrumpiría su viaje al Medio Oriente con Nixon y regresaría solo a Washington.

Al preguntársele si retiraría su amenaza de renunciar si el comité de Fulbright lo absolvía completamente, Kissinger respondió: "Sí".

Dijo que podría haber otras maneras de acallar la controversia, pero no señaló una específica.

Durante la audiencia de la semana pasada del Comité de Relaciones Exteriores del Senado, Kissinger repitió sus declaraciones anteriores. Algunos miembros del comité sugirieron que sería necesario reiniciar las audiencias, aunque sólo fuera para dar apoyo a las declaraciones del Secretario.

Kissinger citó esta mañana a la prensa con poco tiempo de antelación y sus asesores, al hacer la convocatoria, sólo explicaron que quería "sacarse un peso de encima".

Ante una multitud de corresponsales y una cantidad innumerable de cámaras, Kissinger habló sin notas durante más de media hora y respondió a más de 30 minutos de preguntas.

Será deportado de Filipinas el pintor Mendoza

MANILA, 11 (AP)- El Comisionado de Inmigración y Deportación Edmundo Eyes dijo hoy que el pintor boliviano Benjamín Mendoza y Amor, condenado por tratar de apuñalar al Papa Paulo VI en 1970 aquí, sería deportado después de salir de la prisión el viernes.

El comisionado dijo que Mendoza, que dice que no quiere regresar a BOLIVIA, podría ir a cualquier parte una vez que deje las Filipinas.

El Cónsul General boliviano Rubén Ramírez ha dicho que Mendoza no tendría alternativa sino regresar a BOLIVIA. El gobierno boliviano ha confiscado su pasaporte.

Mendoza trató de apuñalar al Papa después de su llegada al aeropuerto gritando contra la religión y la superstición. El pintor fue dominado por la Policía.

Sus amigos han tratado de que reciba permiso de partir hacia Suecia u otros países.

Rebaja en tarifas de pasajes para los estudiantes

El Ministro de Educación y Cultura Mario Serrate anunció que en las próximas horas será conocido un decreto por el cual el Gobierno concede una rebaja considerable en los pasajes en toda clase de transporte, cuando sea utilizado por estudiantes que deseen conocer el país.

Este decreto será aprobado como una forma de colaborar a los estudiantes en sus viajes de promoción o de visitas turísticas al interior de la República". Es una manera de incentivar el conocimiento del territorio nacional" dijo el Ministro.

Con visita a Egipto, Nixon da comienzo a una nueva política

SALZBURGOGN, AUSTRIA, 11 (AP)- El presidente Nixon, descrito como confiado en que Henry A. Kissinger permanecerá a su lado como Secretario de Estado, vuela mañana a El Cairo para iniciar una gira de siete días por el Medio Oriente.

Mientras Nixon trabajaba y descansaba hoy en el aislado esplendor de un palacio de 200 años de antigüedad, Kissinger dijo a una conferencia de prensa en una cercana casa de huespedes que a menos que su nombre sea reivindicado en una controversia sobre intercepción electrónica renunciará al gobierno.

Kissinger dijo que la conmoción perjudicaba la política exterior norteamericana.

Preguntado sobre esta afirmación y la amenaza de renuncia de Kissinger, el Secretario de Prensa de la Casa Blanca, Ronald Ziegler, comentó que "no veo efectos sobre la gira. El Presidente intenta llevar adelante el viaje."

Ziegler, que se reunió con Nixon después de la inesperada declaración de Kissinger, dijo que el Presidente comprendía los motivos que habían impulsado esa actitud de su principal consejero en política exterior.

"Por supuesto que él (Nixon) no desea que renuncie", afirmó Ziegler, y añadió que Nixon está confiado en que "todo será aclarado".

Pero la bomba de tiempo de Kissinger no afectó los preparativos de lo que se considera otro viaje espectacular de Nixon.

Precisamente como su gira de 1972 a China Continental rompió el aislamiento que caracterizó las relaciones entre Pekín y Washington, el viaje de Nixon a Egipto es un signo tangible de una nueva posición norteamericana en el Medio Oriente.

Las relaciones se deterioraron durante dos décadas después de una decisión del Secretario de Estado John Foster Dulles de retirar su apoyo financiero a la gigantesca represa egipcia de Asuán.

El Cairo rompió relaciones durante la guerra arabe-israeli de 1967 y no se reanudó el contacto oficial hasta principios de este año.

Cuando Nixon llegue a la capital egipcia, señalará una nueva influencia en una de las zonas vitales del mundo.

Durante las etapas finales de una escala de descanso de 36 horas en esta ciudad alpina donde nació Mozart, los asistentes revelaron algunos detalles de los planes del presidente para los días subsiguientes.

Nixon tiene previsto partir mañana por la mañana en un vuelo de cuatro horas a El Cairo, donde llegará al mediodía, hora egipcia.

En el aeropuerto cairota le recibirán el presidente Anwar Sadat y otros funcionarios y después se trasladará en una caravana automovilística hasta el palacio ex residencia del depuesto Rey Faruk. En el palacio Nixon proyecta pronunciar breves declaraciones antes de iniciar sus conversaciones con Sadat.

Después de una cena oficial el miércoles, los dos presidentes y sus comitivas viajarán el jueves por tren hasta Alejandría, antiguo puerto mediterráneo al noroeste de El Cairo.

El viernes regresarán a la capital egipcia para concluir sus conversaciones.

Después Nixon irá dos días a Arabia Saudita, y seguirá a Siria, Israel y Jordania.

Kissinger posibilitó el viaje de Nixon al negociar el desligamiento de fuerzas árabes e israelies tras la guerra de octubre en levante.

El viaje del presidente está siendo efectuado bajo estricta seguridad a causa de la historia de violencia en la región.

Spinola señala pautas para independencia de colonias portuguesas

LISBOA, 11 (AP) - El Presidente Antonio de Spinola declaró hoy que las colonias portuguesas en Africa podrán tener su independencia sólo si sus pueblos deciden practicar la autodeterminación democráticamente.

En la declaración más diáfana emitida hasta ahora sobre la posición del nuevo gobierno respecto a las colonias africanas, Spinola agregó que "la autodeterminación no se puede disociar de la democracia, ni podemos nosotros disociar la autodeterminación de la independencia".

Dijo que si podía convenirse el armisticio con los movimientos de liberación en Angola, Mozambique y Guinea-Bissau, "éstas son garantías formales del comienzo del proceso de descolonización".

Pero Spinola añadió que primero debe concretarse el alto al fuego. Portugal reanudó el jueves en Argelia las negociaciones con los rebeldes de Guinea Portuguesa. El gobierno mantuvo conversaciones preliminares con el Frente de Liberación de Mozambique (FRELIMO), pero no informó sobre contactos públicos con líderes de movimientos similares en Angola.

Al designar nuevos gobernadores para Angola y Mozambique y apuntar aparentemente a una visita a ambas colonias, Spinola delineó su política en los términos más claros desde que asumió el poder arrebatado al régimen derechista portugués, que libró una batalla de 13 años contra los movimientos de independencia.

Fuentes políticas dijeron que era insignificante que Spinola hubiese utilizado la palabra independencia. Anteriormente había hablado de auto-determinación.

Spinola dijo que el nuevo gobierno cumpliría su responsabilidad para con las colonias africanas. "Y entonces los territorios africanos serán finalmente lo que deseen sus pueblos".

Spinola, que asumió el gobierno a causa de la oposición del Ejército a la guerra, y que escribió un difundido libro en el que explicó que no era posible una victoria militar en el Africa Portuguesa, enumeró cuatro puntos que, dijo, eran necesarios antes de la descolonización.

El estaño subió a $us. 4.70 la libra

La cotización del estaño en el mercado de Nueva York logró un notable repunte, al alcanzar ayer los 4.70 dólares por libra fina.

En la "carrera" ascendente de las cotizaciones del estaño, es la primera vez que llega a semejante tope desde que el mercado de los minerales ingreso en la "vorágine" de los precios.

La cotización récord llegaba a 4.65 dólares por libra fina.

Según el despacho de nuestra agencia Associated Press, los precios de los minerales experimentaron ayer nuevos cambios.

NEW YORK, (AP)- Precios de materias primas hoy:

Antimonio, 2.02	dólares la libra, Nueva York.
Cobre 83 5/8-87	centavos la libra, Connecticut
Plomo, 21 1/2	centavos la libra, Nueva York
Cinc, 34 1/2-36	centavos la libra, San Luis
ESTAÑO 4.70	dólares la libra, Nueva York.
Mercurio, 335.00	dólares el frasco, Nueva York
Plata extranjera 5.110	dólares la onza, Nueva York.
Oro, 157.70 la onza.	Nueva York

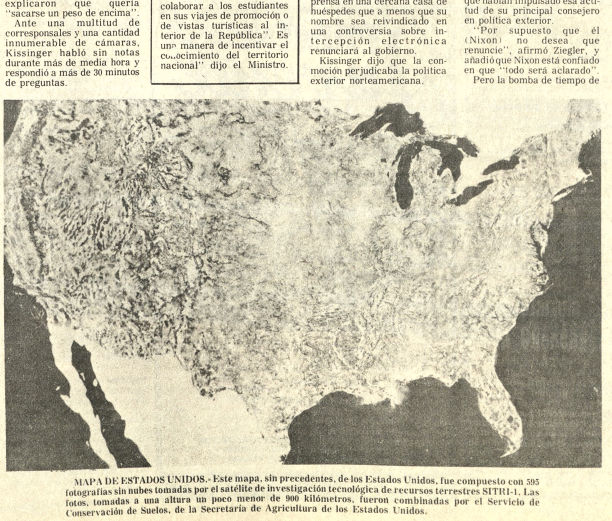

MAPA DE ESTADOS UNIDOS.- Este mapa, sin precedentes, de los Estados Unidos, fue compuesto con 595 fotografías sin nubes tomadas por el satélite de investigación tecnológica de recursos terrestres SITRI-1. Las fotos, tomadas a una altura un poco menor de 900 Kilómetros, fueron combinadas por el Servicio de Conservación de Suelos, de la Secretaría de Agricultura de los Estados Unidos.

Entregaron a los maestros de Sucre equipos audiovisuales de enseñanza

Sucre 11 (PRESENCIA).- La Federación de Maestros Urbanos Fiscales de Chuquisaca inauguró el Centro Audiovisual, que junto a la biblioteca especializada que ya existía, conformará el Centro de Entrenamiento Pedagógico".

Las instalaciones fueron adecuadamente remodeladas por el Comité de Desarrollo, e incluye la construcción de una sala de cines que funcionará también como salón de conferencias.

Los equipos comprenden máquina proyectora de películas, proyectora de diapositivas y multicopiadoras. "Con ello se permitirá que la enseñanza mejore y los maestros se habitúen al manejo de estos instrumentos de enseñanza moderna".

"Equipos similares de la provisión Camer-Enosa se mantienen encajonados por falta de familiaridad en su manejo, dijo el Ejecutivo de los maestros, ahora con la capacitación iniciada a través de cursillos y la inauguración del Centro de Entrenamiento Pedagógico, habrá mejorado la técnica de enseñanza".

CLAUSURA DE CURSILLO

La Federación de Maestros clausuró el cursillo que sobre "estilo personalizado" se dictó a 180 maestros de los ciclos preb básico, y básico, a cargo de un equipo de instructores de la Comisión Episcopal de Educación. Al cursillo que tuvo duración de ocho días asistieron maestros de la localidad de Yotala, y todos recibieron los certificados de participación.

ELECCIONES

El Ejecutivo de los maestros rene Pasquier, informó a PRESENCIA que las consultas escritas para "solucionar el problema de la renovación de Directiva, habían sido consideradas a nivel de los diferentes establecimientos, de cuya mayoría se recibieron respuestas".

Comisión de Quillacollo elevará informe en La Paz

QUILLACOLLO 11 (PRESENCIA).- Una comisión del Comité Pro-Hospital de Quillacollo se trasladó a la sede del gobierno donde tomará contacto con autoridades del gobierno e informar sobre el estudio del Centro de Salud.

Este estudio consta de las siguientes partes:1.- Historia del Centro de Salud que está a cargo del Sr. Juan Clavijo, Secretario de Actas y del Sr. Guido Najera, Secretario de Prensa y Propaganda, quienes recogieron informaciones de las diferentes personas e instituciones que contribuyeron a la edificación del Centro de Salud.

2.- La H. Alcaldía Municipal pagó la suma de Sb. 1.300.- para las copias y ampliación de fotografías del Centro de Salud para que las respectivas autoridades puedan tener una idea del estado actual en que se encuentra la edificación.

3.-La carpeta presenta láminas en las cuales se muestra el Plano de Cimientos, el Plano de Techos y Elevaciones Norte, Sud y Este, adjunto a estas láminas el cálculo estimativo del costo de la obra.

4.- Se han confeccionado cuatro gráficos para justificar la necesidad de que exista un Centro de Salud en Quillacollo; es decir, se trata de cuadros demostrativos que ilustran la población de Quillacollo por grupos, las consultas médicas, tanto del sexo masculino como del femenino, causas de defunción, y población por área según cantones de la provincia, tanto de la población Rural como Urbana.

Todos estos detalles y otros debidamente empastados serán presentados a las diferentes autoridades; con lo que se habría dado el paso inicial para poder encarar con responsabilidad la tarea de hacer una realidad el Centro de Salud.

Mientras se establezca los contactos con las autoridades de gobierno, la opinión pública puede estar segura de que se buscará el apoyo necesario para continuar con la construcción del Centro de Salud.

La respuesta que se obtenga de las autoridades será motivo de un nuevo informe a la ciudadanía.

Escuelas rurales cruceñas confrontan serios problemas

SANTA CRUZ, 11 (PRESENCIA).- Son muchos los problemas que confrontan las escuelas rurales: A la falta de bancos y otros muebles indispensables, se suman los locales deteriorados y la falta de material didáctico. Basta visitar algunas provincias cercanas para comprobar que existen todavía muchas poblaciones que sufren el abandono de la educación.

Es cierto que este problema no es sólo regional, sino nacional, más aún, tal situación es de conocimiento de las autoridades de educación y según ellas, son limitados los recursos para encarar el problema en forma integral.

En este departamento, de acuerdo a un cálculo estimativo oficial, en los últimos cinco años se han construido más escuelas que desde su fundación en 1.561; pero resulta insuficiente para hacer frente al elevado índice de población escolar, cuyo crecimiento ha superado todo cálculo previsible.

PRESENCIA en sus constantes viajes a las provincias cruceñas ha informado con insistencia sobre este difícil problema de la educación rural, especialmente de pueblos y comunidades un tanto alejadas y casi sin vinculación con los centros principales de Santa Cruz.

Hace un tiempo, este corresponsal, tuvo la ocasión de visitar la región de Guarayos. San Matías, Choclis y otros pueblos, en la provincia Sandoval y Cordillera, donde ni siquiera se cuenta con una bandera nacional. En casi todos los lugares, la ocasión es siempre provechada por los pobladores y autoridades para hacer ver el abandono de la educación.

En términos generales, no existe una estadística sobre la población en edad escolar y los cálculos sobre los cuales las autoridades hacen la planificación, resultan inexactos por esa razón.

A este caso se suma uno que está tomando cuerpo y debe merecer una atención prioritaria. La expansión de la población sobre el vasto territorio cruceño ha llevado a muchas familias a instalarse en regiones alejadas donde no existen escuelas y los niños crecen sin ninguna oportunidad de educación.

En muchos casos, los propios campesinos han levantado algunos locales para escuelas; pero tropezaron con la falta de maestros. Se asegura que algunas comunidades no han podido iniciar labores escolares porque el maestro designado no se hizo presente.

Otra dificultad es la carestía de material escolar. Algunos artículos escolares alcanzan precios realmente exorbitantes que no están al alcance de los campesinos.

Algunos corregidores estiman que una solución a este problema podría ser que el Ministerio de Educación autorice a las subprefecturas hacerse cargo de la dotación de material.

Por otra parte, en Santa Cruz, se presenta un caso tal vez unico en el país. La educación no sólo se imparte en el idioma oficial la lengua castellana, sino los respectivos dialectos de cada región. Así por ejemplo, algunas escuelas de Guarayos utilizan un dialecto der vado del guaraní, en la provincia de Chiquitos, hay escuelas que instruyen en "ayoreo" generalmente para niños procedentes de grupos de selvícolas en fase de integración.

Por otra parte gran porcentaje de los niños abandonan los estudios al concluir primaria unas veces porque no existen locales de enseñanza media o intermedia, y los más porque deben empezar a ayudar a sus padres en el sustento de la familia.

En el aspecto sanitario, la desnutrición es otro fantasma que obstaculiza el rendimiento de los niños campesinos: La falta de una alimentación equilibrada y la insalubridad especialmente del agua potable son directos aliados de la parasitosis, mal muy difundido en el Oriente. La alimentación diaria, generalmente en base a arroz, yuca y plátano, resulta insuficiente para los requerimientos de una vida en un clima tropical.

Actualmente la Iglesia y el Estado realizan una labor conjunta para preparar personal de mejoradoras de hogar que enseñan a la población consumir proteinas en productos regionales. Hasta ahora, ese experimento, al parecer, está dando buenos resultados. pero el número de mejoradoras es tan reducido que en los dos años de práctica se ha concluido la labor siquiera en una de las 13 provincias.

MODERNO HOSPITAL.- La composición gráfica muestra, en la parte superior, una vista parcial del hospital construido en El Paurito. Abajo, Oscar Olmos, del Comité de Obras Públicas hace entrega de la obra a los pobladores. Foto PRESENCIA- Santa Cruz).

Gerente de ETOSA dijo que esta empresa se encuentra al borde de la bancarrota

ORURO 11 (PRESENCIA).- La Empresa de Teléfonos Oruro S.A. (ETOSA), considerada como la más solvente y estable económicamente entre sus similares del país se encuentra en crítica situación financiera.

La revelación fue hecha por su Gerente, Cnl. Manuel Isauro Chávez, el pasado domingo, durante el XIII aniversario de la fundación de la institución.

El coronel Chávez, manifestó: "Atravesamos por una situación económica precaria, prácticamente deficitaria, por lo tanto debemos buscar el remedio; urge una racionalización sensata y que sea comprendida por todos los usuarios, de lo contrario ingresaremos a un descalabro económico total, que podría derivar en la quiebra".

Aseguró que desde hace tiempo, viene insistiendo en la necesidad de implantar un sistema similar al de La Paz, para el cobro tarifario, esto es por el conteo de las llamadas, aunque ha asegurado que el monto no será igual que el que se intenta aplicar en la ciudad del Norte, sino mucho menor. Explicó que los factores que han incidido en el deterioro de la situación económica de la Empresa, emergen principalmente de las últimas disposiciones financieras adoptadas por el gobierno, así como del alza de precios de repuestos, materiales y gastos de mantenimiento de la planta. Asimismo, repercutieron en la economía de ETOSA, la satisfacción de las demandas salariales o sociales-en concordancia con las disposiciones legales últimas - planteadas por el personal de trabajadores.

El gerente de ETOSA, señaló como uno de los logros principales obtenidos en los tres últimos años, la ampliación de la red telefónica, en 1.500 líneas más; pese a que se tuvo que vencer una serie de obstáculos de tipo económico, legal y técnico. "Con satisfacción y resaltando el trabajo de todo el personal- afirmó- debo indicar ahora, que la ampliación está concluida y, consiguientemente, procedo a la entrega oficial de las 1.500 líneas, que constituye la primera fase de ampliación".

URUBICHA.- Niñas de Urubichá, Provincia Sufio de Chávez, pasan clases en bancos improvisados.

Se llevó a cabo primera reunión de directores de Cuenca del Pilcomayo

TARIJA, 11 (PRESENCIA).- La Primera Reunión de Directores nacionales del proyecto internacional de la cuenca del río Pilcomayo, se llevó a cabo en Asunción, con la participación de representantes bolivianos, paraguayos y argentinos.

Los directores Edgar Rodríguez Lettelier de Bolivia, José Roque Galeano del Paraguay y Carlos Matínez de Argentina, celebraron sesiones de trabajo y tomaron importantes acuerdos técnicos sobre la marcha del proyecto internacional que cuenta con el apoyo de las Naciones Unidas, la Organización de Estados Americanos y el Banco Interamericano de Desarrollo.

El acuerdo más importante se refiere a la decisión de realizar tres seminarios de la cuenca; se determinó que el primero de ellos será realizado en la ciudad de Tarija.

De las sesiones de Asunción participaron Newton Cordeiro, Director Adjunto del Departamento de Desarrollo Regional de la OEA y Julio César Scupp, Subsecretario de Estado Adjunto de la Cancilleria paraguaya.

El Ing. Rodríguez Lettelier que viajó acompañado del Jefe Administrativo de la Oficina local José Meyer Ayala, destacó el entendimiento existente tanto en el grupo internacional de asesoramiento como entre los representantes de los paises interesados en el proyecto e hizo saber que se ha señalado a Tarija como sede de la próxima reunión internacional de directores.

Los funcionarios bolivianos fueron recibidos en una audiencia especial por el Dr. Raúl Sapena Pastor, Ministro de Relaciones Exteriores del Gobierno del General Alfredo Stroessner y en su paso por la República Argentina se entrevistaron con el Interventor de la Provincia de Formosa, Fernando Grocco. Formosa es la sede de la comisión nacional argentina.

VETUSTO LOCAL.- Desde el año 1910 este vetusto local, denominado Mercado Central de Sucre, sirve para la compra y venta de productos alimenticios. Los pobladores solicitaron innumerables veces a las autoridades la construcción de otro nuevo.

MATERIALES PARA MINERIA

SACOS BARRILLEROS DE YUTE, LAMINADOS INTERIORMENTE, "JASON" K-2
CARRETILLAS CON RUEDA DE FIERRO Y GOMA MACIZA
BARRENOS PARA PERFORACION 800x 40 mm.
1600 x 39 mm.
SACOS BARRILLEROS DE POLIETILENO
SACOS BAJADORES "CALCUTTA"
NITRATO DE AMONIO TECNICO
PICOS Y ZAPAPICOS
PIEDRAS ESMERIL

SOCIEDAD MINERA COMERCIAL LTDA.

Calle Rosendo Gutiérrez Nº 481 (Sopocachi)
Telfs: 22271 - 61711.

fotocopias al segundo
$b: 4 CADA COPIA
Comercio 994 esq.Yanacocha casi esquina Tribunales.
Tel.27783 - 26755

INGENIERO ZOOTECNISTA

Se necesitan los servicios profesionales de un Ingeniero Zootecnista, con un mínimo de dos años de experiencia para trabajo a horario completo.

Los interesados deben presentar su curriculum vitae, inscripción en los registros correspondientes, indicando pretensiones de sueldo, a la casilla de Correo Nº 218 en la ciudad de Santa Cruz de la Sierra, hasta horas 17.oo del día 14 de Junio de 1974

Santa Cruz, Mayo de 1974

CORPORACION MINERA DE BOLIVIA

Invita a los señores representantes y firmas proveedoras, a recoger los pliegos de especificaciones de la Secretaría de la Comisión de Adquisiciones, 4to. piso, Edificio Central, correspondientes a los siguientes pedidos:

29331 FIERRO ESTRUCTURAL "T" EN VIGAS DE 20"PIES LARGO
29527 TUERCAS DE FIERRO Y BRONCE, HEXAGONALES
29528 TERMINALES DE COBRE DE COMPRENSION
29529 SOMBREROS DE SEGURIDAD TIPO JOCKEY
29530 ANTIPARRAS PARA SOLDAR CON GAS
29532 LLAVES AJUSTABLES CRESCENT
29534 LLANTAS Y CAMARAS DE GOMA PARA CARRETILLAS
29535 ALAMBRE GALVANIZADO Y FIERRO NEGRO
29537 CABLE MANILA
29539 AMOLADORA DE ARMAZON OSCILANTE
29543 ACCESORIOS PARA LINEA TROLLEY OHIO BRASS, OR SIMILAR
29544 CABLES DE ACERO

GERENCIA DE ADQUISICIONES
La Paz, junio 10 de 1974

ROPA INTERIOR
B.V.D.®
PIJAMAS

TRACTORES E IMPLEMENTOS

Comunica a sus clientes que tiene para entrega inmediata las siguientes máquinas e implementos:

Tractor Agrícola MD-920 120 HP
Tractor Oruga MD- 850 105 HP
Tractor Oruga MD-1800 HP (Entrega en 45 días después de abrir el acreditivo).

Todas nuestras máquinas están equipadas con motores MERCEDES BENZ
Arados de 3 - 4 - 5 - discos.

Rastras de 28 discos.

Trituradora de Caña y pastos en general.

Chata para transporte de tractores.

Otros implementos con asistencia técnica permanente y Stock de repuestos.

Visítenos en nuestros talleres y oficinas.

MALVES DE BOLIVIA S.R.L.

Av. Circunvalación Este Santa Cruz Casilla 2009
Tel. 2-2612.

EMPRESA MINERA

Precisa Secretaria Bilingüe Inglés - Castellano y dominio de taquigrafía. Enviar Curriculum Vitae a Casilla 6122.

COMANDO GENERAL DEL EJERCITO. COMANDO DE INGENIERIA DEL EJERCITO

CONVOCATORIA

El Comando de Ingeniería del Ejército precisa los servicios de:

Dos topógrafos para trabajar en el Regimiento "Gral. Román" 2 de Ingeniería, con asiento en Caranavi. Indispensable tener experiencia en obras viales. Presentarse a G-1 Administración de personal munidos de curriculum vitae, documentos militares y de trabajo en el Gran Cuartel General de Miraflores hasta el día 14 de junio de 1974.

PRESENCIA Juvenil

EL PROXIMO JUEVES 13 DE JUNIO PRESENTA:

* NO ES NADA COMODO SER LIBRE
* COMPARTIR
* FOTO - LENGUAJE
* UN MENSAJE UNICO
* CARICIAS Y BESOS... ¿HASTA DONDE?
* OPINA LA JUVENTUD

* 2º. CURSO SUBREGIONAL DE CAPACITACION DE PERSONAL TECNICO EN ACTIVIDADES DE JUVENTUD Y SERVICIO VOLUNTARIO

¡SIEMPRE AGIL, SIEMPRE JUVENIL!

INSTITUTO MATEMATICO
VACACIONES UTILES

REPASO: MATEMATICAS-FISICA-QUIMICA, PARA ALUMNOS MEDIOS, INTERMEDIOS y BASICOS.
Pida informes e inscriba hoy mismo a su hijo (a).
AV. MCAL. SANTA CRUZ 1295 - 2º. PISO - TELEF. 21477 ESQ. COLON

Guia Profesional

Médicos

TRAUMATOLOGO ORTOPEDISTA
ESPECIALIZACION: BRASIL EUROPA
DR. CARLOS MUÑOZ A.
Atiende Niños y Adultos. Fracturas - Rayos X - Deformidades de Nacimiento - Mano, heridas Cicatrices.
CONSULTORIO: Ayacucho 208, quinto piso de 14 a 19 horas.
Sábados de 9 a 12 teléfonos 52265 domicilio 43075 - 20961.

DR. JORGE LIENDO ROMERO
Ginecólogo
Especialidad Universidad de México. Prenatal, partos, Hemorragias, Esterilidad. CANCER Consultorio: Ayacucho Cine Scala. 7º piso. Consultas 15 a 19 hs. Teléfono Const. 56035.

DR. RIGOBERTO MENA M.
Odontologo especialista. Catedrático Cirugia Bucal UMSA. Cirugia - Protesis - Rayos X. complicaciones, de la extracción dentaria, Cirugia de los terceros molares. Fracturas y traumatismos de los maxilares. Tumores y mal formaciones maxilares.
Consultorio: Av. Camacho esquina Loayza Edificio Saenz 6º piso oficina Nº 5, casilla 2307. Teléfonos: Consultorio 27636, domicilio 42706.

Dr. ANIBAL RIVERO DELFIN
MEDICO DE NIÑOS
Especializado en Londres Santiago de Chile - USA. Consultorio Av. 16 de Julio 1456, Edif. Sobima 3er. piso. Teléfono 55742.
Domicilio Urbanización San Miguel J-26-Teléfono 83629. Casilla 3601.

DR. ALBERTO MARIACA VALDEZ
MEDICO CIRUJANO
Medicina interna. Esp. Gastroenterologia, estómago, intestinos, apéndice, hígado, vesicula biliar, páncreas, etc. Transtornos de la nutrición Consultorio Plaza Venezuela 3er. piso (Edificio Sobima). Altos O.K. de horas 14 a 17.
Teléfonos: Consultorio 20837 Domicilio 23832.

Dra. RUTH MALDONADO BALLON
Ginecologia-Obstetricia.
Cirugia Tumores mamarios. Hemorragias. Esterilidad. Flujos vaginales anormales. Prenatal. Partos. Planificación familiar. CONSULTORIO: Mariscal Santa Cruz 1322. Tel. 50040. Tardes: 13.30 - 17.00 Domicilio: Tel. 54564.

DR. EDUARDO BALANZA ALVAREZ
Médico Cardiólogo.-
Especializado en el Instituto Nacional de Cardiologia y Universidad de México. Cardiopatías coronarias: infarto del miocardio.- Cardiologia Pediátrica. Hipertensión arterial.- Cardiopatias reumáticas. Electrocardiografia clinica. Arritmias.- Valoración quirúrgica.- Control cardiovascular transoperatorio.
Consultas: Avenida Camacho 1377 2º piso. Teléfono 64038. Domicilio 51283. Cita previa: 17 a 20.

Dra. SONIA OCAMPO DE BALLESTEROS
GINECOLOGIA.
Obstetricia. Estudios universitarios Brasil. Especialización CENTRO MEDICO NACIONAL MEXICO.
Consultorio Edificio Asbún nuevo Yanacocha esquina Mercado 1er. piso 106 Tel. 20062 - 43429. Horas 14:17.

DR. GUILLERMO SUAREZ TEJADA- Cirujano Urólogo Riñones Vejiga, próstata, genitales masculinos, etc. Mercado esquina Yanacocha (frente a Edif. Asbún 1er. piso. Atención de 8 a 20).

LABORATORIO

DR. EDUARDO CAMACHO MUÑOZ
MEDICO MICROBIOLOGO LABORATORISTA.- Analisis completos de SANGRE, ORINA, L.C.R. Trasudados, exudados, HECES, secreciones. PRUEBAS FUNCIONALES hepáticas y renales .MICROBIOLOGICOS: cultivo y antibiogramas. AUTOVACUNAS. PARASITOLOGICOS, investigación de HONGOS.
SEROLOGIA: venéreas, febriles, reumáticas. DIAGNOSTICO PRECOZ DEL EMBARAZO.
Plza. San Francisco 893 1er piso Of. 1, Tfs. 41397-25310 Dom. 65452.

Abogados

ESTUDIO JURIDICO MEDINA MIGUEL
Asesor Jurídico y trámites legales en general. Gestión y atención personales. Calle Potosí 376 1er. piso oficina 1 2 Casilla 2296. Teléfono 28475.

Notarios

ADALBERTO RODRIGUEZ
NOTARIO DE FE PUBLICA. Asuntos del ramo, escrituras protocolizaciones, testamentos, protestos, poderes, legalizaciones, apertura de libros etc. SERIEDAD, PUNTUALIDAD EFICIENCIA. Dirección Mercado Nº 1078 Frente a Casa Grace Tel. 22401. Dom. 26072.

PRESENCIA

Director: Huáscar Cajías K.
Sub-Director: Renán Estenssoro A.
Gerente: Armando Mariaca V.

El ahorro

Por F.D. LUCAS

El filósofo romano Lucio Anneo Séneca dice que el bolsillo del sabio debe estar abierto pero jamás perforado. Y en otra parte dice que el ahorro tanto en la vida privada como en el gasto público es la ley máxima para la vida feliz de los individuos y de los pueblos. Charles Dickens exclamar a uno de sus personajes: "Yo gano cien libras y gasto cien libras: resultado miseria; yo gano cien libras y gasto noventa y nueve: resultado felicidad".

Napoleón cuenta la historia de un banquero en Marsella que recibió a un visitante primero en su oficina y luego en su castillo. El huésped quedó muy sorprendido por el aspecto modesto, sencillo y pobre de la oficina del banquero en contraste con el formidable lujo y la elegancia del majestuoso castillo de su residencia.

Cuando observó esta notable diferencia el banquero le contestó: "Usted seguramente, es todavía demasiado joven para comprender cómo se forman las masas. El único verdadero poder lo constituyen las masas, no importa si son masas de dinero, de agua o de personas. Una masa es un centro inmensamente fuerte de poder, pero este poder tiene que tener su comienzo y su continuidad".

Ralph Waldo Emerson expone que los hombres como los pueblos han sido creados por Dios con el fin de ser ricos. La riqueza es según Emerson, la consecuencia lógica de la aplicación de las facultades humanas combinando el pensamiento con las leyes de la naturaleza. Dice Emerson en otra parte: "El crimen que lleva a la bancarrota a los hombres y a los pueblos es el desconocimiento de fuerzas y la disgregación de energías. Tú te apartas de Tu plan principal para satisfacer aquí y allí un capricho. Nada, en realidad, se halla por debajo de Tu dignidad si sirve los fines de Tu vida".

El ahorro urge, no debe perderse la oportunidad. Dice el proverbio francés que el que a los veinte no sabe, a los treinta no puede y a los cuarenta no tiene, jamás sabrá, podrá ni tendrá. Y Smiles explica: "Todo hombre tiene la obligación de hacer lo que pueda para mejorar su estado social y asegurar su independencia. Con este objeto debe ahorrar de sus recursos para poder ser independiente en su condición. El trabajo coloca al hombre en estado de poder ganar su subsistencia y debiera enseñarle también a vivir. La independencia sólo puede obtenerse con el ejercicio de la previsión, la prudencia, la frugalidad y la privación de goces egoístas. Para ser justos tanto como generosos, tienen los hombres que imponerse muchas privaciones. Sin energía de masas, no importa si son masas de dinero, de agua o de personas. Una masa es un centro inmensamente fuerte de poder, pero este poder tiene que tener su comienzo y su continuidad".

El filósofo británico Hobbes aun más lejos que el Gobierno Boliviano en garantizar la equivalencia de ahorros en relación a monedas extranjeras. Garantiza inversiones extranjeras contra cualquier pérdida en caso de una devaluación de la libra por debajo del término medio de la cotización semestral de las seis principales monedas extranjeras y por ese ingentes capitales, principalmente de los ricos y poderosos Estados Arabes han vuelto a entrar en el mercado londinense. Una garantía aun más amplia se hisaria sobre una clausula oro, y pensamos que nuestro país estaria en condiciones de constituirse en un verdadero centro de finanzas y ahorros en el el corazón mismo de la América Latina.

El ahorro es una gran virtud. El filósofo Bion lo llama el "nervus rerum". Sobra decir que el ahorro debe ser practicado en una forma científica, por ciudadanos sino también, y en principal manera por el Gobierno, que sienta y debe dar el ejemplo digno de imitación. Si un país quiere alcanzar poder y fuerza en lo interior y en lo exterior no debe, para hablar con Emerson, "fraccionar sus fuerzas y disgregar sus energías". Al contrario, debe perseguir su meta con disciplina y consecuencia. Obras aquí y allá no sirven este propósito. Si Bolivia realmente desea ser poderosa y próspera, habrá que saber que solo un país económicamente muy fuerte e independiente por la razón de "la gravitación" obtendrá sus objetivos.

Además, no hay que olvidarse jamás que cualquier medida de ahorro aunque pueda herir momentáneamente intereses particulares siempre frenará la inflación y por lo tanto va en beneficio de los individuos dañados en primer término.

Y para eso vale lo que una vez dijo un funcionario al emperador Napoleón: "Sólo es posible apoyarse en lo que ofrece resistencia".

Valor creciente de la opinión pública mundial

Si bien la opinión pública ha existido siempre, sólo en los últimos tiempos ha adquirido dimensión mundial y se ha tornado en una de los instrumentos más eficaces para influir en naciones, gobiernos, grupos de presión, clases sociales, etc. Eso se debe a dos causas fundamentales: la difusión y prestigio de los ideales democráticos -tan prestigiosos que son invocados hasta por quienes no creen en ellos- y el continuo perfeccionamiento de los medios de comunicación social que hoy llevan noticias y opiniones a todas partes del mundo y en minutos y que se han hecho muy difíciles de interferir por medidas de censura u otras equivalentes.

Es posible que, en algunos casos, esa opinión pública se haya dejado llevar por prejuicios o por propagandas mendaces; pero esas son las excepciones. Lo corriente es, por el contrario, que el juicio sea certero, que la opinión pública alabe lo bueno y censure lo malo.

Pero lo importante no es sólo eso, pues un juicio moral podría quedar en el plano meramente teórico sin afectar en nada a quienes se hallan acorazados detrás de sus intereses o de su desverguenza. Al fin y al cabo, es posible suponer que algún dictadorzuelo se encierre en su país, goce allí de las delicias de un poder irrestricto y ponga oídos de mercader a las críticas que le vienen de todas partes.

Esa actitud es ahora imposible porque la opinión pública ha comenzado a tener tal peso, que no se queda reducida a un conjunto de juicios y opiniones teóricas sino que influye en la conducta de los gobiernos y de las naciones lo que impide que alguien pretenda aislarse en una torre de marfil.

Podemos citar casos instructivos de los últimos tiempos.

Por ejemplo, la poderosa Rusia y su centralizado gobierno han tenido que optar por medios especiales para castigar a los disidentes. No han podido, como hace treinta años hubiera ocurrido, fusilar o enviar a Siberia a Soljenitsyn y reaccionan con leves sanciones policiales contra personas que realizan manifestaciones de descontento. Los gobernantes soviéticos saben que el tribunal de la opinión pública mundial está atento y que sus sentencias no se quedan en el aire.

Otro caso lo tenemos en las reacciones contra algunos gobiernos latinoamericanos que han tomado, en tiempos recientes, medidas represivas que repugnan a la conciencia humana. La opinión pública ha hecho que esos gobiernos cambien sus disposiciones poco agradables, aún en terrenos tan concretos como la economía y los armamentos.

De ahí que ahora, en lo interno y lo internacional, todos se preocupen de las consecuencias de sus actos. Todos quieren ser comprendidos y alabados y todos buscan justificarse ante la opinión general. Eso es imprescindible, en momentos en que, de manera creciente, se quiera o no, la democracia se expande, aunque sea a hurtadillas. Ya nadie es tan poderoso como para hacer lo que quiera sin que tema las consecuencias, no sólo morales, de su conducta. Todos dependemos de todos, principalmente en el terreno del prestigio, de la buena fama. Es cada vez más difícil que la comunidad internacional se mantenga indiferente ante hechos que merecen ser enjuiciados.

Este es un progreso evidente respecto a otras épocas de la historia; es una esperanza firme de que, a pesar de todo, hemos de avanzar en materia moral y se han de evitar abusos que antes pasaban inadvertidos; es un correctivo del que pocos escapan, si lo merecen, y un aliento para las causas nobles, inclusive si ellas fueran materialmente muy débiles; es una fuerza que tiene que ser incrementada porque todos podemos recibir sus beneficios.

Promoción artesanal

El gobierno se encuentra empeñado en promover nuestra artesanía como actividad generadora de divisas y, además, como fuente de ingresos estables o permanentes para los artesanos, especialmente para aquellos que trabajan en el área rural. Nuestro arte popular, rico en tallas de madera, objetos de plata, máscaras cerámicas y tejidos, principalmente, no sólo tiene aceptación en los mercados internacionales, sino también en los locales que los comercializan entre los turistas que nos visitan. De ahí que el propósito del gobierno, a través del Ministerio de Industria y Comercio tenga una base sólida para poder cristalizar e impulsar industrialmente a nuestra artesanía.

El Banco Central de Bolivia ha efectuado recientemente un estudio sobre la identificación de la oferta exportable de artesanías bolivianas, y sobre las posibilidades de transformarla en una industria con capacidad para ofrecer a los mercados del exterior una oferta en cantidades significativas y constantes. Este aspecto lo consideramos de vital importancia para desarrollar la artesanía nacional que actualmente tiene un carácter escasamente orgánico y, por lo general, está al margen de una política de orientación y ayuda a nuestros artesanos. Por tal razón, nuestros artículos artesanales llegan al exterior en forma esporádica, y no pocas veces con un marbete falsificado, como si fueran productos fabricados en los países latinoamericanos que realizan una propaganda sistemática sobre sus bondades y virtudes artesanales. Es lo que sucede, por ejemplo, en Estados Unidos y Europa, donde ponchos bolivianos o cerámica nacional son exhibidos como proveniente de cualquier país andino.

Para evitar estas dificultades, que nos restan prestigio e importancia en la demanda internacional de artículos artesanales, consideramos que simultáneamente con la tarea de promover en el país la producción artesanal mediante cooperativas y otros medios es imprescindible iniciar una campaña publicitaria en el exterior. Cualquier promoción de grandes alcances en este rubro de la actividad nacional deberá conjugar los programas de propaganda con aquellos requeridos por una producción en nivel industrial, o sea masiva. Si propaganda y producción no están coordinadas para incrementar nuestras exportaciones artesanales, no alcanzaremos los objetivos perseguidos.

Pero hay algo más. Es necesario analizar las posibilidades de comercialización a través de una oficina a cargo de especialistas y, al mismo tiempo, conceder a nuestros artesanos créditos para que mejoren su producción y sus sistemas de trabajo. Tales créditos pueden concederse en base a la financiación que existe para el impulso artesanal, de acuerdo a mecanismos que garanticen una correcta utilización del dinero otorgado ya sea a las cooperativas artesanales, o bien a aquellos artesanos que por la calidad y las características de su obra trabajan individualmente. Sin esta ayuda o respaldo efectivo y constante a los artesanos, no podremos impulsar una producción que, bien orientada y dirigida, puede ser, como afirmamos en este mismo comentario, una de las líneas de exportación más importantes del país.

De todo un poco

Miguel Angel Asturias

Ha muerto Miguel Angel Asturias. Dos días después de mi crónica sobre el record de traducciones que alcanzó su obra en 1973 debo rendir homenaje a la inmortalidad. Con él se nos va el último escritor latinoamericano que mereció el Premio Nobel. Pero nos queda su obra, su espíritu creador, sus personajes tan enraizados en Guatemala y, para los que tuvimos la suerte de conocerle, su recuerdo amable.

"Señor Presidente", Viento fuerte", "Weekend en Guatemala", "Mulata de tal", "Los ojos de los enterrados". "Hombres de maíz" y otras obras expresan su extraordinaria facultad de forjar historias y personajes extractados de su tierra y que encuentra sus remotos antecedentes en la cultura maya de tan hondas resonancias estéticas entre las precolombinas. Miguel Angel Asturias, como dijo Paul Valery, nos hace gustar el alma guatemalteco que es bueno y para tantas cosas.

Tuve oportunidad de conocerle en Guatemala, gozar en pocas oportunidades de su conversación, de su humor "chapín". Su figura ancha y pesada que parecía haber salido del molde de una estela maya no sólo era admirada y querida por todos sus compatriotas. Algo mas. En él veían la expresión más pura y auténtica del ser guatemalteco. Alguna vez Polo Castellanos me dijo que las abuelas y los niños, los hombres de las más distantes tendencias políticas y los viejos y los jóvenes tenían en Miguel Angel Asturias su símbolo y su ideal.

Polo Castellanos, otro guatemalteco de vieja cepa, de aquel bajo con la cantador de La Candelaria que encierra lo más puro de las tradiciones "chapinas" no estaba equivocado. Nunca un escritor se hermanó tanto con su pueblo y se ocupó de su aliento espiritual, de sus costumbres y de sus casas y campiña y sus jardines. Y están también los fantasmas y los cucos de los sueños que van hilando en su imaginación los ancianos fines y está también el dolor de la historia de su pueblo y las injusticias de su estructura social. Todos estos elementos va hilando o deshojando, como diría él mismo, toda la temática de sus novelas y de sus cuentos.

Con su figura fuertecarne y sangre maya - parecía invencible, capaz de levantar una ciudad de piedra entre sus hombros fuertes. Esa fortaleza ha sido vencida por la muerte implacable que escupe la nada sobre los grandes hombres y los hombres humildes. Pero la muerte se lo llevó físicamente, porque Miguel Angel Asturias es inmortal. Se ha inmortalizado en el corazón de su pueblo, en el recuerdo de todos los que le conocimos y aprendimos a quererlo como se quiere a un hombre grande y excepcional.

Confusio

Bolivia rumbo al Pacífico - IV

Ecuador y Bolivia

Desde Quito, por EDUARDO PEREZ IRIBARNE.
Exclusivo para PRESENCIA.

ECUADOR-PERU.

Los gobiernos militares del Ecuador y del Perú han acercado posiciones, de tal manera que muchos observadores quiteños no dudan en calificar las actuales relaciones entre ambos países como "excelentes". Sin embargo, todavía existe una zona fronteriza por delimitar entre ambos países. Se trata de la región denominada Cenepa, en el Oriente de Ambos países. El Protocolo de Río de Janeiro de 1942, firmado entre ambos países, a raiz del diferendo fronterizo, no pudo disponer de mapas suficientemente detallados para zanjar la cuestión que aún está pendiente de solución.

Sin embargo, el gobierno de las Fuerzas Armadas Ecuatorianas desea intensificar sus relaciones con sus colegas peruanos. Cualquier opinión ecuatoriana sobre un problema que afecte al Perú será también cauta.

Hernán Guarderas, secretario de prensa de la cancillería ecuatoriana, manifestó que el canciller, Lucio Paredes, "no disponia de tiempo" para concederme una entrevista.

Otro aspecto de la diplomacia de Quito es la simpatía que en algún sector de sus Fuerzas Armadas despierta la realidad brasileña. No es insólito encontrar a un oficial brasileño de uniforme en esta capital. De hecho, el gobierno de Brasilia tiene interés en conseguir una salida al Pacífico a través del Río San Lorenzo. El Palacio de Itamaraty mira con simpatía la antigua tesis geopolítica prusiana de que una nación es definitivamente poderosa cuando tiene salida geográfica a dos mares.

Perú, Brasil y Colombia están próximos al Ecuador. Perú ha tenido especial cuidado en designar eminentes diplomáticos como embajadores aquí. Esta cordialidad de la cancillería limeña ha hecho posible el excelente estado actual de las relaciones diplomáticas entre ambos países. Colombia también mantiene buenas relaciones de vecindad con Ecuador. Brasil, por su parte, también desea estrechar sus lazos con el régimen del general Guillermo Rodríguez Lara.

QUITO.

El aeropuerto internacional de Quito pasa por ser uno de los mas difíciles en América Latina para las operaciones aéreas. Sin embargo, la experimentada pericia de los pilotos comerciales hizo que nuestro aterrizaje fuera suave y agradable. La capital del Ecuador está a 2.800m. de altura sobre el mar, un poco más alta que Cochabamba.

Quito tiene forma de larga franja de unos 20 kilómetros de longitud y con una anchura de kilómetro y medio, como promedio. Se alarga de norte de donde está el aeropuerto y la zona residencial - sur (zonas populares). El Quito colonial con sus fachadas blancas y sus rincones con sabor histórico está en el centro del tirabuzón.

El 8 de Junio se tuvo aquí un censo total de Población y Vivienda. Hacia unos 20 años que no se hacia en la ciudad un censo de tal magnitud. La población estimada (en espera de los resultados finales del censo) es de unos 700.000 habitantes, semejante a la de La Paz.

La ciudad cuenta con dos canales de televisión en color y otros dos en Negro y Blanco, además de tres diarios. Las Emisoras de radio constituyen un enjambre en el dial quiteño.

Quito está cruzada por diferentes pasos a distinto nivel que dan a esta urbe un cierto aire futurista y contribuyen al alivio del tráfico rodado, verdadera pesadilla de los quiteños, como lo es de los paceños. Aquí los taxistas (los mejores conocedores siempre del pulso de una ciudad) se quejan de las alzas de precios, la especulación de algunos productos y la poca preocupación del gobierno por solucionar los problemas de los sectores modestos. Estas protestas también se escuchan en otras ciudades latinoamericanas.

El visitante queda sorprendido en Quito especialmente por dos cosas: el elevado número de Agencias Bancarias y la febril actividad constructora. El centro de Quito está salpicado de Agencias Bancarias. El cambio de divisas es libre y no existe problema alguno en comprar o vender dólares. El precio promedio es de unos 25 Sucres (la moneda ecuatoriana) por un dólar norteamericano. Estos dos datos son producto del "boom" petrolífero.

GOBIERNO.

Las Fuerzas Armadas Ecuatorianas han cumplido ya 27 meses en el gobierno. En general, los ecuatorianos les reconocen una gestión política positiva que, según algunos observadores, está teniendo la virtud de corregir viejos vicios de la política nacional. En realidad, los Partidos Políticos del Ecuador, tanto los de derecha como los izquierdistas, se encuentran un tanto desprestigiados entre la población. El gobierno es de corte centrista con una política petrolífera a nivel internacional, en la OPEP, Organización de Países Exportadores Petrolíferos de carácter izquierdista. Aquí el gobierno, como en Bolivia, es civico-militar, mientras los militares peruanos mantienen un gabinete enteramente uniformado.

El 6 de Julio se tuvo aquí un censo total de Población y Vivienda. Hacia unos 20 años que no se hacia en la ciudad un censo de tal magnitud. La población estimada (en espera de los resultados finales del censo) es de unos 700.000 habitantes, semejante a la de La Paz.

El Golpe de Estado que aparto del gobierno al ex presidente José Ma. Velasco Ibarra -controvertida figura ecuatoriana- estuvo apoyado ideológicamente por "La Filosofía y Plan de Acción", de, en un principio, la Marina Ecuatoriana, pero asumido después por el Comando Conjunto de las Fuerzas Armadas como ideología de gobierno.

El petróleo y el porvenir del gobierno militar serán puntos de mi próxima crónica desde Quito.

Educación pública y colegios particulares

Por MARIO ARANCIBIA HERRERA

La educación es obligatoria y gratuita en Bolivia por prescripción expresa de la Constitución Política del Estado, lo que equivale a decir que la función de educar es propia del Estado y de los organismos especialmente creados para el efecto, sin que exista, en consecuencia, posibilidad alguna de delegar la misma a entidades o instituciones privadas o particulares para asumir esa responsabilidad - responsabilidad de alto servicio social-, a nombre de la Nación.

Es cierto que en nuestra época el constante crecimiento de la población estudiantil, las dificultades materiales y económicas del gobierno, numerosísimas razones colaterales, inclusive intereses políticos, partidistas, profesionales y presiones sindicales, obligan al gobierno a permitir la existencia de establecimientos particulares para sustituir la incapacidad gubernamental en la materia y ofrecer, como que así acontece en medida relativa, eficiencia en la instrucción y comodidad material en los locales: aulas, campos deportivos, laboratorios, gabinetes, bibliotecas, salas, de espectáculos, etc, etc., Empero, tal situación , no debe constituirse por ninguna razón en motivo para que tales establecimientos se marginen del cumplimiento de su deber primordial: Observancia de la ley y satisfacción de las necesidades de cultura de manera universal y democrática, y en condiciones, por lo demás, tolerables de aceptación cualitativa entre padres; los padres de familia y los empresarios, los primeros desesperados y angustiados por los problemas económicos casi insalvables de los tiempos que vivimos, por la educación adecuada, conveniente y a precios atractivos, bien soleados y simpáticos, de sus hijos; los segundos, por conservar intactas o ampliar sus pingües ganancias. De no existir un elemental sentido de comprensión en favor de los que mañana serán los conductores intelectuales, maestros, profesionales, inventores o, simplemente, trabajadores del país, ese capital humano será echado por la borda, pignorado en la afonia, o sacrificado en un mundo que cada día siente más y a pesar de ello, la urgencia de acentuar lo social y lo obligatoriedad de que lo material debe estar al servicio del bien humano, a la avaricia de algunos educadores, o de los empleadores de esos educadores, forzando al país, con ominjante frecuencia, a cargar los fosos de su destrucción para que en ellos se entierren. sin ni siquiera unos tarjadetes y poco sentidos responsos, los restos morales, cívicos y espirituales de la Patria.

Todos debemos contribuir a la superación de la educación pública, y más que todos el Estado, que tiene esa obligación. La educación es un deber público. Eso no significa no obstante que la función oficial sea causal para descuidar sus deberes y circunstancia de la que deban aprovecharse instituciones que, por lo que se conoce, se sabe y se puede comprobar documentalmente, se han convertido en empresas de lucro haciendo de la educación, como de hacen los pineros, los panificadores, los mercachifles de todas las ralea, una especie de "negociado" aun para vender tienda, un toldo o una recova.

La educación es bien humano. Se sabe que los pueblos ignaros, las naciones analfabetas, los países subcivilizados, son una especie de "res nullus" cosas utilizables, instrumentos de los estados más avanzados. Pueblos sin imaginación, no tienen memoria ni les interesa su tradición. "Sirven" y su papel de pongos en la Historia de la humanidad, es indiscutible, porque su falta de preparación, justamente, los forma proclives a vasallaje, la servidumbre, la esclavitud y la aspiración, muy ajustada al vuelo rastrero de sus mentes reducidas y simples, de cumplir con los "superiores", detentadores de la riqueza, de la fuerza y cualesquier otra influencia.

Pero en nuestro país, luego de más de cuatro cincuenta años de una revolución en que se aspira hoy a la eliminación del analfabetismo a la extensión de la cultura en todas sus formas, el ansia fundamental de ver en todo hombre nacido en el territorio de la república, no un paria, ni un hostes, sino un semejante, un ciudadano con iguales derechos a todos y con prestensiones, asimismo, de participar en los bienes de la civilización, con privilegios absolutos e imprescriptibles derechos.

Por eso da grima saber que los establecimientos particulares, algunos los conozco y me costa su actitud personalista, quieren imponer principios a su "gusto", hechos a su medida (aunque esgrimam el sofisma de hacerlo en beneficio de los propios educandos), cuando, a pesar de los acuerdos a niveles del Ministerio de Educación, padres de familia, directores de colegios particulares, por ejemplo, se obstinan en establecer pensiones superiores a las estipuladas, solicitan contribuciones de distinta laez, o cambian, como es usual, el color, la forma, la tela, año tras año, de los uniformes, zapatos, calcetines y ropa deportiva, porque está probado que en ello sólo hay un objetivo de ganancia y espíritu de la ceguera y la insensibilidad de la pugna "educación" que para muchos ya suena a palabra hueca, de fantasía y de invención.

Debe partirse de la premisa de que la educación es una obligación y un deber Obligación de orden. Obligación de enseñar. Del gobierno, de los padres de familia, de los educandos, de los directores o dueños de establecimientos particulares, no? Aya curiosidad..! ¿Desde cuando! La vida sube para los propietarios de los colegios, suben los materiales de construcción, sube todo... Y para los padres de familia no? Los padres de familia, por el hecho de ser (al su castigo), tienen que ser ricos, emular con Patiño, filántropos, emular con Rockefeller.

(Pasa a la página 7)

Año Santo: Señal del progreso cristiano

Para que el Año Santo sea una señal del progreso cristianos es necesario que aquellos que son llamados a recibir los frutos salutares eviten un comportamiento individualístico.

El peligro existe. En efecto, puede verificarse que -si no se armonizan los ánimos de los creyentes a las grandes finalidades comprendidas en su complejidad, como han sido magníficamente ilustradas por el Santo Padre en sus diferentes discursos- cada uno se preocupe de su propio momento espiritual, sin duda alguna más intenso que nunca, pero ciertamente limitado en sus repercusiones hacia el externo.

Para estar en línea con las características propias de este Año Santo cada uno de nosotros, y todos juntos asociados en la fe, en la gracia, tenemos que hacer cumplir un paso hacia adelante a lo que felizmente se llama progreso cristiano.

Ninguno de nosotros debe olvidar que ya el Concilio Ecuménico Vaticano II en todas la magnífica serie de sus declaraciones, de sus Decretos y de todos sus documentos, ha querido ser una excepcional y como nunca autoritaria contribución al progreso cristiano, partiendo de una puesta al día de las estructuras de la Iglesia y de los métodos del apostolado sea al interno como en las relaciones con el vasto y complejo mundo de los hermanos cristianos separados, de los no cristianos y de los no creyentes.

Ahora bien, el Año Santo, como ha explicitamente declarado desde el principio el Santo Padre Papa Paulo VI, debe ser una providencial ocasión para hacer madurar los frutos del Concilio Ecuménico.

Por consiguiente, ¿qué cosa se tiene que verificar como consecuencia de la buena voluntad de todos, de las oraciones de todos, del concreto empeño de todos? Un auténtico progreso cristiano.

Sus dimensiones son al mismo tiempo horizontales y verticales: se trata de mejorar el tenor de vida de muchos de nuestros hermanos, mediante el acceso de su parte a bienes fundamentales, que correspondan a los derechos de cada persona humana y a los imperativos de la solidaridad y de la caridad.

Dichos bienes son: la casa, la instrucción, el habitat ecológico, la asistencia sanitaria, una cultura más elevada, una convivencia familiar más serena, y -juntas- una mayor fraternidad, una mayor riqueza de nociones religiosas, una participación más conciente y activa a la liturgia, según los grandes caminos indicados por el Concilio, un testimonio cristiano más eficaz, un homenaje a los valores religiosos y a Dios, más explícito y alentador.

¿Tendremos realmente como fruto del Año Santo ciclos nuevos y tierras nuevas? Es decir, ¿tendremos ciudades más humanas, puestos de trabajo menos caracterizados por las tensiones sociales? ¿Espacios ecológicos más extensos? ¿Comunidades de fe más numerosas y activas? ¿Riqueza de la técnica más equitativamente distribuidas?

Si el Año Santo no incidiera la función de un auténtico progreso cristiano, nuestro egoismo habría prevalecido aún una vez más también en los momentos de mayor religiosidad.

Cartas a PRESENCIA

EL TEMPLO DE LA MERCED

Señor Director:

Complacido porque en las columnas de su prestigioso diario, da Ud. paso a lógicas reclamaciones o sugerencias que tienen respaldo popular, me permito recordar a la opinión pública de que el hermoso y antiguo templo de "LA MERCED", de regia arquitectura colonial y declarado monumento nacional por Decreto de la República, está sumido y amurallado detrás de una construcción para mercado de flores, a escasos cien metros de la principal e histórica plaza de La Paz y del Palacio de Gobierno.

Es ya tiempo de que la citada plazoleta "OBISPO BOSQUE" se convierta en tal, con ornamentación de tipo colonial, jardines e iluminación adecuados, para servir de digno marco al citado templo de "La Merced" y no como hasta ahora, presentar un triste espectáculo de suciedad con un mercado de flores que de inmediato debe ser trasladado a los mercados regionales de la ciudad, habilitándose puestos para el objeto. Además no quisiera ni mencionar el mingitorio que existe en un sótano de la misma plazoleta, y que es la verguenza más grande para los peatones y vecinos de la zona, constituyendo además un verdadero foco de infección junto a los desperdicios permanentes que dejan las floristas.

Es un deprimente espectáculo diario el que presenta la aludida plazoleta, donde se dan cita ebrios, maleantes y vendedores callejeros de toda índole, en vez de ser un lugar acogedor para los pobladores de la ciudad, turistas y autoridades que forzosamente tienen que visitar el templo, para asistir a procesiones solemnes y cultos religiosos que parten de allí tradicionalmente.

Sucedámonos de nuestra habitual modorra y de seguir contemplando en nuestra ciudad que a diario crece y se moderniza, cosas y espectáculos indignos, que nuestras autoridades tienen la obligación de suprimir de raiz. Tenemos la esperanza de que así sea en breve plazo.

Atentamente.

JORGE A. PINTO F.
C.I. N° 11888 L.P.

Un diálogo histórico

Reveló PRESENCIA en su edición del domingo el siguiente diálogo sostenido entre el Tcnl. López Leytón y el Gral. Raúl Alvarez Peñaranda a raíz del último alzamiento: "Tcnl. López: Mi General, la revolución ha triunfado en La Paz con el apoyo de todas las guarniciones, incluso Cochabamba. Exija una actitud similar para cambiar el esquema del gobierno imperante en el país.- Gral. Alvarez: Váyase a la "m", so traidor".

Consultado el Departamento de Clave de las Fuerzas Armadas acerca del significado de la abreviación "m", emitió el siguiente comunicado a Presencia.

"Departamento de Clave del Estado Mayor Conjunto. Referencia: Solicitud de la Sra. Encarna Propia acerca del significado de la abreviación "m" contenida en la respuesta del Gral. Alvarez al Tcnl. López.

IPTNPFORMEPE CFONPIPIDEPENCIPIAPAL: (Top secret)

Consultadas las distintas claves utilizadas por nuestras Fuerzas Armadas y por los Ejércitos de los países vecinos y después de una ardua investigación genealógica y semántica, nuestros técnicos han llegado al feliz descubrimiento de que las personas cuando se encuentran en situaciones conflictivas o frente a decisiones sumamente importantes, donde están en juego el honor y a veces la vida misma, suelen recurrir a expresiones idiomáticas de significación variable como en el caso del héroe Eduardo Avaroa que dijo caparapajopo, como una máscula interjección frente al enemigo que iba a victimarlo si no se rendía, como que fue así.

En el caso presente, el General Raúl Alvarez Peñaranda, respondió a las incitativas del Tcnl. López con una palabra de uso muy corriente en Chile, aunque el producto se fabrica en todas las naciones sin distinción de razas, ni credos religiosos ni sistemas políticos. Sin embargo, cabe puntualizar que el General Alvarez Peñaranda, en actitud de lealtad que le honra, envió al Tcnl. López al sitio que significa la palabra y que es muy difícil ubicar geográficamente, pese a los modernos sistemas que hoy emplea el Instituto Geográfico Militar y otros organismos cartográficos, tanto de Latinoamérica como de los EE.UU. Pese a ese inconveniente, los implicados en estas expresiones u órdenes de desalojo y viaje inmediato one way saben donde dirigirse y saben también que deben hacerlo pronto.

En concreto, cumpliendo la solicitud de informe presentado por la Sra. Encarna Propia, cábemos decir que suponemos que el Gral. Alvarez envió al Tcnl. López a la capacapa, que es una forma idiomática mucho más suave que la upusapadapa por el militar mencionado en su airada frase que merece ser subrayada y aprendida por todos los militares para responder siempre de esa manera cuando se los incita a cuartelazos.

Epesopo epes topodopo. "(No firma nadie porque el informe es secreto)

Por la copia:

PAULOVICH

NOTICIAS DE PERFIL

En Santa Cruz:

Un experto alemán aconseja cambiar el sistema tradicional de cultivo

SANTA CRUZ, 11 (PRESENCIA) - La erosión de los suelos cultivables constituye una de las amenazas más peligrosas para la humanidad, según el experto alemán Relf Wolfrang, quien se encuentra realizando investigaciones sobre un nuevo sistema de cultivo que ya tuvo resultados muy positivos.

Wolfrang, durante una conferencia que auspició en esta capital el Comité de Obras Públicas, advirtió a los agricultores sobre los peligros que representan los actuales métodos de cultivo, especialmente la excesiva mecanización y utilización de productos químicos.

El experto indicó que se han realizado muchas investigaciones en Estados Unidos, Brasil y otros paises sobre el sistema que propugna : La siembra directa, en lugar de la convencional. Consiste en dejar en los campos el rastrojo para cubrir el suelo y evitar la compactación, la rotación de cultivos.

Wolfrang demostró con proyección de diapositivas cómo la utilización del arado mecánico, especialmente de discos, pulveriza la tierra cuya erosión contribuye a la compactación, impidiendo que el agua penetre en el subsuelo y se evapore rápidamente.

Con el método convencional, dijo, la agricultura se encamina hacia un deficiente empleo de suelos y no podrá cubrirse las necesidades de productos en el futuro, cuando la población, dentro de 30 años, sea el doble.

El sistema de siembra directa no requiere mayormente preparación del suelo: aumenta los índices de productividad, disminuye los costos de producción y evita la destrucción de los suelos.

La conferencia, que reunió a representantes de casi todas las actividades agrícolas, profesionales y técnicos y ciencias naturales, se realizó en el Salón de la Cámara de Industria y Comercio. La experiencia del científico alemán despertó la espectativa y el interés sobre la aplicación y posibilidades del nuevo método.

Wolfrang indicó que el cultivo directo es un moderno sistema que se ha introducido hace 10 años en Estados Undios sobre 10 acres ampliados, actualmente a 2.000.000 de hectáreas,

Dijo que se fabrican máquinas y tractores aplicables a este sistema o al convencional; empero, recomendó que las estaciones experimentales del país realicen investigaciones sobre este sistema y aseguró que se lograron mayores rendimientos.

Es cierto, dijo que un campo cultivado sobre rastrajos no es agradable a la vista y le da la impresión de una parcela sucia, pero lo que importan son los resultados.

Los deshechos en un terreno, sean de caña, arroz, paja, cebada, soya y otros, sirven, además, para impedir el crecimiento de maleza. Señaló que la rotación de cultivos ha demostrado ser un sistema que debe adoptarse en todos los países. Actualmente, en las naciones más desarrolladas y donde se ha aceptado el método directo, existen máquinas que mientras cosechan un producto, si multáneamente van sembrando otro; de esta manera las composiciones químicas del suelo son más aprovechadas.

Un aspecto que llamó la atención es que en el sistema directo requiere menos trabajo de equipo y disminuye los costos en un gran porcentaje, porque no requiere la intensa preparación de suelos del cultivo convencional.

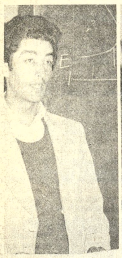

SISTEMA DE SIEMBRA.- El experto alemán Relf Wolfrang, izquierda, propugnó durante una conferencia realizada en Santa Cruz el cambio total del actual sistema de siembra por el método moderno dela "siembra directa". A la derecha una parte del público que asistió a la charla. (Foto PRESENCIA).

MAESTROS DISTINGUIDOS.- El Prefecto de Potosí, Gral. René Gonzáles Tórrez, distinguió a profesores de esta ciudad en ocasión del Día del Maestro.

Desarrollo de Comunidades construye moderno colegio en Entre Ríos, Tarija

TARIJA, 11 (PRESENCIA).- El Servicio Nacional de Desarrollo de la Comunidad, está construyendo en la población de Entre Ríos, a más de 140 kilometros de la ciudad de Tarija, un moderno colegio secundario, cuyo costo sobrepasa el medio millón de pesos que fueron financiados por esa institución y los pobladores de esta comunidad chapaca.

Para la ejecución de esta obra se ha contratado personal calificado, pero la población, conciente de los beneficios de la política de auto-ayuda, se traslada todos los días al lugar de las obras para cooperar en los trabajos que sean necesarios.

El colegio, una vez terminado, contará con 10 aulas, salón de música, y otras dependencias propias de un establecimiento educacional. El local podrá albergar a más de 400 alumnos en un solo turno.

Entre Ríos se encuentra en la provincia O'Connor del Departamento de Tarija y cuenta con una población de más de 2.700 personas, interesadas en concluir la obra dentro del menor tiempo posible. La movilización de campesinos permite un trabajo más rápido. En días pasados, hombres, niños y mujeres participaron en la vibración rústica del cemento, a falta de equipo pesado, destinado al vaciado de algunas estructuras.

Autoridades provinciales de dicha población informaron que aprovechando de la cooperación del Desarrollo de la Comunidad, una vez terminado el colegio, se procederá a la ejecución de otras obras, como caminos de penetración y puestos de salud, para lo cual se está reuniendo los fondos necesarios. La entidad promotora citada participa en el cincuenta por ciento del costo total de cualquier obra.

Destacaron también que es la primera obra que se está construyendo en esta región y los resultados, hasta la fecha, son halagadores debido a que la obra viene a cubrir una gran necesidad en la población.

Interrumpidos trabajos de ferrovía al Mamoré

SANTA CRUZ, 11 (PRESENCIA) - Aún no se han reiniciado los trabajos de construcción de la ferrovía al Mamoré. Según la empresa mixta argentina, se reparan aún los daños que causó la temporada de lluvias pasadas. Las inundaciones por desbordes del Río Yapacani cubrieron una parte de la plataforma. Una vez rehabilitada, podrán ingresar los trenes con los materiales destinados al avance de la ferrovía.

PRESTAMO DE LOCOMOTORAS

Una locomotora diessel eléctrica, con capacidad de arrastre de 900 toneladas ha sido cedida por Ferrocarriles Argentinos a la Red Oriental, en procura de cooperar al descongestionamiento de carga que se ha producido por falta de material de tracción y arrastre. La locomotora está ya en servicio, en calidad de préstamo.

VETERINARIA

La Facultad de Medicina Veterinaria de la Universidad "Gabriel René Moreno" festeja sus 34 años de fundación. Con este motivo viene cumpliendo un programa semanal que abarca conferencias, actos sociales, deportivos y otras actividades. La Facultad de Veterinaria, pese a la importancia que tiene no dispone todavía de suficiente material para trabajar.

DISTINCION A OKI

Kimiaki Yae, gerente general de la OKI Electric Industry Company del Japón, fue distinguido por la Cooperativa de Teléfonos de esta ciudad (COTAS) con una insignia de oro en mérito a los servicios prestados a Santa Cruz durante años. La firma OKI provee material telefónico a COTAS además de algún servicio técnico y de especialización a personal .

DONACION DE LIBROS

El gobierno de los Estados Unidos, a través de sus representaciones en el país, ha donado a la Universidad "Gabriel René Moreno" un estimable lote de libros de divulgación científica, técnica y económica. La donación consiste en 307 volúmenes y folletos. La entrega oficial se realizará en próximos días.

Restos de Ernesto Trigo Pizarro se inhumaron en Tarija

TARIJA, 11 (PRESENCIA).- Los restos del Dr. Ernesto Trigo Pizarro, que falleció en la capital Argentina, fueron trasladados a esa ciudad e inhumados en el Cementerio General.

Trigo Pizarro prestó importantes servicios al país. Durante la Guerra del Chaco fué médico del Comando del Ejército en Campaña. Obtuvo dos medallas por méritos militares. Al término del conflicto bélico fue nombrado Director General de Sanidad Militar. Fue ascendido al grado de Coronel y posteriormente fue declarado Benemérito de la Patria.

Banco Industrial de Oruro iniciará sus operaciones en julio

ORURO, 11 (PRESENCIA).- Es probable que el Banco de Financiamiento Industrial S.A. (BANFISA), empiece con sus operaciones, a partir del próximo mes, aunque no se precisó fecha de su inauguración.

El licenciado Augusto Cuadros Sánchez, ex-Ministro de Hacienda de la Nación, designado gerente de la nueva institución bancaria, expresó a la prensa local, que el funcionamiento del Banco de Financiamiento Industrial, llenará una necesidad muy sentida por industriales y gente de empresa, por lo que dijo, no se explicaba "cómo tardaron tanto tiempo los industriales mineros y otros circulos afines para hacer realidad la conformación de esta entidad, ya que Oruro precisa de un instrumento de financiación, como lo será, indudablemente, BANFISA".

La nueva institución crediticia, que tiene ya llenados todos los trámites legales y autorización para su funcionamiento, empezará a trabajar inicialmente, con un capital autorizado de 30.000.000 de pesos bolivianos. Una mayoría de los accionistas, son industriales mineros que, de esta manera, tienen el propósito de contribuir al desarrollo de las actividades económicas del distrito donde tienen asentados sus negocios mineros.

COBRADOR

Urgente se necesita un cobrador (a). Debe acreditar garantía. Ref.: calle Eduardo Caba 1562. Teléfonos: 27610, 51318.

COLEGIO BIOQUIMICO FARMACEUTICO DE LA PAZ

Tiene el agrado de invitar a los colegas Bioquímicos-Farmacéuticos, a la conferencia que dictará el Dr. Adalid Ocampo C.

Tema:

DIAGNOSTICO HEMATOLOGICO

Día Miércoles 12 de junio a Hs. 20.- Local - Sede Social de la Av. 20 de Octubre Nº 2015.

El Directorio

INSTITUTO BOLIVIANO DE SEGURIDAD SOCIAL

COMUNICADO PARA LAS EMPRESAS FABRILES

De acuerdo con las previsiones contenidas en el Decreto Supremo No. 11480 de 17 de mayo de 1974, que crea el Fondo Complementario de riesgos profesionales, invalidez, vejez y muerte, para los trabajadores fabriles, las empresas industriales en general afiliadas o no a la Cámara Nacional de Industrias, tienen la obligación de cotizar para el Fondo, el tres por ciento como aporte patronal y descontar el cuatro por ciento en calidad de aporte laboral, sobre el total de salarios cotizables, a partir de presente mes de junio.

Los aportes serán depositados dentro de las siguientes 48 horas de efectuado el descuento, en el Banco Central de Bolivia, en la cuenta especial denominada "FONDO COMPLEMENTARIO DE LOS TRABAJADORES FABRILES".

La Paz, junio de 1974
EL DIRECTORIO

VACACIONES DE INVIERNO EN UN TOURS DE FANTASIA

BUENOS AIRES MONTEVIDEO

14 DIAS

INCLUYE

- Hoteles
- Desayunos
- Paseos - Ciudad - Tigre
- Cena en la Boca
- Excursión Punta del Este y Piriapolis
- Asesor para sus compras

MINIMA cuota inicial

* Amplios planes de credito.
* Planes especiales para delegaciones.

AA

AEROLINEAS ARGENTINAS

Av. Mariscal Santa Cruz Esq. Almirante Grau Telf. 51711

Cía. Boliviana de Publicidad

vacaciones de invierno

promotur S.R.L. BUENOS AIRES - MONTEVIDEO

Informece en Av. Camacho 1223

TITIKAKA LTDA.

LOAYZA Nº 203 TELFS. 28339 - 20563

Aviso de Remate

El Dr. José Tellería Ríos Juez 2o. de Partido en lo Civil de la Capital, etc.

HACE SABER; al público en general que por auto de fs. 38 de fecha 6 de junio del pte. año, se ha señalado para el verificativo del remate público del vehículo marca Jeep Kaiser, placa No. 4-3747, sobre la base de su tasación pericial de Sus. 4.700 (CUATRO MIL SETECIENTOS DOLARES AMERICANOS), para el dia 12 de junio de 1974 a horas 15 p.m., por tenerse así ordenado dentro del juicio ejecutivo seguido por HOWSON S.A., en contra de la Empresa TAVOLARA-ZAMBRANA, sobre cobro de dólares americanos.

Los interesados en dicho remate, pueden concurrir el día y hora señalado a la Tribuna de Remates del Palacio de Justicia, previo el empoce del 5% de Ley en Secretaria del Juzgado.

Es librado en la ciudad de La Paz, a los seis días del mes de junio de mil novecientos setenta y cuatro años.

P.O. del S. J. 2o. de P. en lo C.

LONGINES

El reloj más honrado del mundo

Distribuidores en Oruro:

Distribuidores en Oruro:
Casa Atelier Continental Ltda.

fotocopias al segundo

$b- 4 CADA COPIA

Comercio 994 esq.Yanacocha casi esquina Tribunales.

Tel.27783 - 26755

!! UN HECHO PRODIGIOSO !!

TUPIZA PARA SU IV CENTENARIO AGARRO EL GORDO DE LOTERIA

El Sr. Melitón Calvetty Castellanos, derecha, radicado en Animas- Sud Chichas- recibe un cheque de 300.000 pesos correspondiente al PREMIO MAYOR del sorteo del 11 de Mayo. El billete Nº 22179 es el favorecido.

Lotería Nacional comisionó al Sr. Edgar Pérez Briceño, Jefe del Dpto. de Emisiones para hacer entrega del citado premio, justamente en oportunidad de celebrarse el IV Centenario de Tupiza.

La diosa fortuna siempre es oportuna!!

Congelamiento de sueldos y precios en política del gobierno argentino

BUENOS AIRES, 11 (AP).- La política social del gobierno, consistente en imponer un virtual congelamiento de sueldos y precios, está sometida a un ataque cada vez más intenso que pudiera rebasar a la jerarquía sindical derechista del peronismo.

Los reclamos de que el Presidente Juan D. Perón modifique el pacto social empresario- sindical, base de su política ecoómica, aumentan cada vez más.

El gobierno otorgó en abril un aumento general salarial del 13 por ciento y decretó otras mejoras, asegurando que con ello quedaba compensado el incremento en el costo de la vida. Voceros oficiales dijeron entonces que no habría modificaciones salariales hasta por lo menos fin de año. Pero en la práctica, varios sectores laborales han conseguido aumentos mediante huelgas o amenazas de paros.

La Conferencia General del Trabajo (CGT), en manos de peronistas moderados o de derecha, y la jefatura de la mayoría de los gremios, respaldan la política salarial de Perón. Pero se está produciendo un proceso de desobediencia en los niveles intermedios y de base de los sindicatos, que amenaza con transformarse en abierto desafío a la poderosa "burocracia" gremial.

La izquierda peronista, otros sectores radicalizados y hasta la unión Cívica radical, segundo partido argentino, han recomendado al gobierno que corrija su política salarial y torne menos severa su política "anti-inflacionista".

Entretanto, una serie de paros se registraban en distintos puntos del país, poniendo en situación embarazosa a los líderes moderados de la CGT y sus principales gremios. La Confederación de Trabajadores de la Educación, dirigida por izquierdistas, anunció que en 15 días volverá a paralizar escuelas y colegios por 72 horas si no se satisfacen sus demandas salariales. Este sindicato efectuó tres paros en las últimas tres semanas.

Un 30 por ciento de los trabajadores ferroviarios de Rosario estaban hoy en huelga, así como periodistas y empleados del diario capitalino "La Opinión", el personal municipal de la comuna de San Isidro, al norte de Buenos Aires, obreros y empleados municipales de Santa Fe, lecheros de Rosario, bancarios y conductores del transporte de Córdoba, obreros marítimos de puertos fluviales del Paraná y tripulantes de lanchas pesqueras de Mar del Plata, estos últimos pidiendo aumentos salariales y reconocimiento de su organización sindical.

Mina de hierro en Río Negro comenzará a ser explotada

BUENOS AIRES, 11 (Inter Press Service) - El presidente de Fabricaciones Militares, un organismo estatal que participa en el desarrollo de la industria siderúrgica, química y petroquímica, minería y fabricación de armamento mediano, anunció que la puesta en marcha de las obras de Sierra Grande, en la provincia de Río Negro, permitirán superar toda la producción actual del país en minerales metalíferos.

El general Emiliano Flouret, presidente del ente estatal que también participa en forma mixta con algunas empresas privadas, destacó que la puesta en marcha de "Hierro Patagónico" (tal el nombre de la nueva empresa) es responsabilidad directa de Fabricaciones Militares.

COMPAÑIA BOLIVIANA DE ENERGIA ELECTRICA S.A.

Bolivian Power Company Ltd.

Cortes de Energia para mejorar sus servicios

Dia MIERCOLES 12 de junio, de Hrs. 14:00a 16:00 Zona CALACOTO, afecta a: Calle 10 entre Ballivián y Patiño, Calle Sánchez Bustamante entre calles 12 y 9.

FAMILIA EXTRANJERA

Precisa alquiler residencia en Calacoto (cercanías calle 13) completamente amoblada, incluso máquinas domésticas; mínimo tres dormitorios, dos baños, uno de visitas, living, comedor, cocina, garaje, amplio jardín y teléfono.

Enviar ofertas casilla 1822.

Auditor Financiero

Con experiencia ofrece sus servicios profesionales.
Escribir a Casilla M-261 (Miraflores).

CASA EN ALQUILER

Se necesita una casa con tres dormitorios, demás dependencias y jardín en Calacoto. Dirigirse a Casilla 6006.

PIANO STEINWAY 3/4 COLA

Vendo urgente por viaje piano STEINWAY 3/4 cola, excelente estado; tocadiscos, grabadora, filmadora 16 mm. casi nueva. Llamar teléfono 24687 de 15 a 18 horas.

TERRENO EN VENTA

Zona El Alto 1.390 m2 a pocas cuadras de la Ceja. Ref: Tel. 29332.

COMITE DEPARTAMENTAL DE DESARROLLO Y OBRAS PUBLICAS DE CHUQUISACA

CONVOCATORIA A PROPUESTAS

No. 8

TERCER LLAMAMIENTO SISTEMA DE AGUA POTABLE

El Comité Departamental de Desarrollo y OO.PP. de Chuquisaca, con autorización de la Junta Especial de Almonedas, convoca a la presentación de propuestas para la adquisición del siguiente material destinado a sistemas de agua potable, para entrega inmediata:

- 4.000 metros lineales de cañeria de fierro galvanizado de 1".
- 3.000 metros lineales de cañeria de fierro galvanizado de 1-1/2" con uniones
- 2.000 metros lineales de cañeria de fierro galvanizado de 2" con uniones
- 2.000 metros lineales de cañeria de fierro galvanizado de 3" con uniones

Las propuestas deben presentarse en la Secretaria General del Comité de Desarrollo, calle Pastor Sainz s/n. o enviarse a la casilla 179, Sucre en sobre cerrado y lacrado con todas las formalidades de Ley (timbres, boleta de garantía de seriedad y papel sellado), hasta el dia jueves 27, de los corrientes a horas 18.

Deberá rotularse en la siguiente forma:

Comité Departamental de Desarrollo de Chuquisaca - Convocatoria a propuesta No. 8

El Comité de Desarrollo se reversa el derecho de aceptar total o parcialmente una propuesta, asi como declarar desierta la convocatoria si las condiciones y/o precios no son de su entera satisfacción.

La calificación y adjudicación de propuestas se ceñirá estrictamente al Decreto Ley de Licitaciones No. 10120 del 2 de febrero de 1972.

Sucre, 7 de junio de 1974

Relaciones Públicas

DESPEDIDA. Alturas de Golán, 11 (AP).- Soldados del ejército de Israel, se despiden de un aldeano en las Alturas de Golán antes de retirar sus unidades de la zona conforme al acuerdo de separación de tropas. (Radiofoto AP especial para PRESENCIA)

Portugal no considera derrota que sus colonias prefieran su independencia

RIO DE JANEIRO, 11 (AP).- Portugal no considera derrota que sus colonias africanas prefieran la independencia a la unión política, dijo el general Carlos Galvao de Melo, miembro de la Junta de Gobierno portuguesa.

El general Galvao de Melo, primer miembro de la junta que viajará al extranjero habló anoche ante expatriados portugueses y dignatarios brasileños en ocasión de celebrarse la fiesta nacional portuguesa. Muchos ancianos de origen portugués llevaban puestos claveles rojos símbolo de la revolución que puso fin el 25 de abril a casi medio siglo de dictadura.

"El concepto de autodeterminación da al africano la posibilidad de continuar dentro del contexto de la política portuguesa o acceder a la independencia, con todas las características de un estado soberano", dijo el general.

"Seleccionar lo primero sería una victoria del bien cantado genio portugués", dijo Galvao de Melo. "Y de optar por la independencia. . .¿sería eso una derrota?".

El general respondió a su pregunta haciendo alusión a Brasil, ex colonia portuguesa.

"Cuando llegué aquí el pasado sábado y por primera vez pisé tierra brasileña, una gran multitud me abrazó como a un amigo deseado y habló conmigo en el idioma que habló desde mi infancia", dijo. "¿Podría provocar en mí esta recepción un sentimiento de derrota?".

"Este es hogar de un pueblo que puede ayudar a Portugal en esta difícil hora de su historia", dijo.

El general advirtió sin embargo que no tendrán lugar por el momento elecciones en Angola, Mozambique o Guinea-Bisao, pues "sobre todo tenemos que dar tiempo a cada uno de aprender, de preguntar, de discutir y seleccionar a conciencia", dijo.

La conciliatoria posición de Galvao de Melo será probablemente elogiada en este país, que anunció hace unos días su pleno apoyo a la lucha de los pueblos africanos por la independencia.

Horas después de llegar el general a Brasil, el ministerio del exterior emitió un comunicado en que se dice favorable a "una solución justa, que asegure el respeto de las legítimas aspiraciones de los pueblos afectados".

Países en desarrollo son contrarios a una reforma de sistema monetario

WASHINGTON, 11 (AP).- Los países en desarrollo informaron hoy que no están dispuestos a aceptar" una reforma del sistema monetario internacional que no responda de un modo equilibrado a sus aspiraciones.

La rebelión de los 106 países que controlan el 35 por ciento de los votos en el fondo monetario internacional amenazó con negar al mundo industrializado el 80 por ciento de los sufragios que necesita para aprobar una serie de medidas tendientes a conjurar las recurrentes crisis financieras que lo afectan.

El club de los 10, formado por los ministros de finanza de los miembros más poderosos del fondo, se reunia esta noche para considerar la situación.

El Ministro de Finanzas de Algeria Ismail Mahroug, que preside el club de los 24 que sirve como comité ejecutivo de los países en desarrollo, dijo que "reclamamos el mínimo necesario".

El subsecretario de finanzas del Perú Manuel Moreira dijo que la decisión "ha sido tomada por unanimidad".

El Ministro de Finanzas de Ceilán N. M. Perera dijo que confiaba en que el "impasse" pudiera ser superado por el comité encargado de sancionar la reforma que iniciará sus deliberaciones mañana.

Señaló que de lo contrario se podría producir una demora en la adopción de las medidas destinadas a estabilizar la situación que entró en crisis después de la primera devaluación del dólar en diciembre de 1971.

Mahrough dijo que "nosotros reafirmamos la posición de que el conjunto de las medidas inmediatas de la reforma deben reflejar en forma equilibrada los asuntos que son de interés tanto a los países industrializados como a los que se encuentran en una etapa de desarrollo".

Las medidas que se reclaman son:

1.- El establecimiento de un vinculo entre la asignación de Derechos Especiales de Giro (DEG) y las necesidades de financiamiento de los paises en desarrollo"

Moreira señaló que la posibilidad de esa vinculación ha sido plenamente establecida por los estudios técnicos desarrollados por el fondo.

"La aceptación política del vinculo ya debia haberse producido hace tiempo", dijo el delegado peruano; "la decisión final para establecerlo debe ser tomada sin demora e incluida en la resolución global de la reforma".

2.- El fondo debe tomar medidas urgentes a fin de establecer servicios amplidados antes de fines de julio de 1974.

Moreira dijo que se deseaba tener un financiamiento a largo plazo de los desequilibrios creados en el balance de pagos de los paises en desarrollo debido a situaciones ajenas a su control.

En cuanto al financiamiento compensatorio por el alto costo del petróleo observó que el 90 por ciento de las asignaciones corresponde ahora a los paises industrializados.

3.- Un reajuste de las cuotas, que es lo que determina no solo el poder de voto, sino tambien las asignaciones de DEG asi como el monto del financiamiento compensatorio al que tiene derecho cada pais.

Perera dijo que "las cuotas no reflejan adecuadamente ni la capacidad de todos los paises en desarrollo ni su acceso al financiamiento de su balance de pagos"

El ministro ceilandés dijo que en armonia con los principios de equidad los paises en desarrollo deben tener una participación considerablemente mayor que la actual tanto en las cuotas como en el poder de voto.

4.- La constitución de un comité ministerial conjunto del fondo y el banco mundial sobre la transferencia real de recursos a los paises en desarrollo.

Empresas italianas construyen importante auto-ruta en Sudán

ROMA, 11 (INTER PRESS SERVICE).- Un consorcio de empresas italianas especializadas inició la construcción de una de las más importantes obras civiles del Sudán. Se trata del tronco principal de la autoruta que unirá la capital Khartum y las zonas agricolas de Gezira por un lado: Rahad y el Mar Rojo por otro.

Los trabajos proyectados por la sociedad "Italconsult" que forma parte del grupo de participación estatal IRI (Instituto de Reconstrucción Industrial) exigen 2 años y ocupación a 120 técnicos especializados italianos y desde 500 a 2.000 miembros sudaneses. El contrato estipulado entre las autoridades sudanesas y el consorcio italiano fija un gasto de alrededor de los 50 millones de dólares además de las maquinarias y vehículos, siempre de producción italiana, por 12 millones de dólares adquiridos por el gobierno sudanés.

Para subrayar la importancia de la obra en la colocación de la primera piedra intervino el Presidente del Sudán, General Gaafar, Numeiri, acompañado por numerosos miembros del gobierno.

Durante la ceremonia se destacó que el consorcio italiano se adjudico la construcción de las más importantes áreas de los trabajos. Consistirá en la construcción de 68 puentes y la afirmación de más de 10 millones de metros cúbicos de tierra. Dado que el trabajo se desarrollará en condiciones ambientales prácticamente prohibitivas - en pleno desierto y con carencia absoluta de agua - se ha iniciado también la construcción de una pequeña ciudad destacada a hospedar a los obreros y a los técnicos italianos.

Censuras para el gobierno chileno

WASHINGTON, 11 (AP).- El ex-Secretario de Justicia Ramsey Clark dijo hoy que millares de personas han muerto en Chile desde el golpe militar del pasado septiembre y que los juicios de prisioneros políticos son "charadas ilegales".

Como un resultado de "la arbitraria, incontrolada voluntad" que gobierna a Chile, dijo Clark, "millares de personas permanecen detenidas y millares más han sido torturadas".

Clark, un reciente visitante de Chile, testificó ante una sesión conjunta de dos subcomités de asuntos extranjeros de la cámara.

"Los cinco juicios que testifiqué, conducidos por la fuerza aérea, bajo la autoridad del gobierno militar fueron charadas ilegales", dijo Clark.

"No se necesita ser un erudito de la ley chilena, o haber presenciado juicios en España u otros paises continentales como he hecho yo, para conocer que los juicios no fueron gobernados ni por principios preestablecidos aplicados uniformemente ni por un esfuerzo por determinar la verdad".

La Embajada de España informa que ha sido convocado el PREMIO CRONISTA ALFREDO CAZABAN para trabajos de investigación histórica literaria y artística. Las bases de dicho certamen pueden solicitarse en la Cancillería de esta Embajada de 10 a 13 horas.

CURSOS MODERNOS Y RAPIDOS DE "CORTE Y CONFECCION"

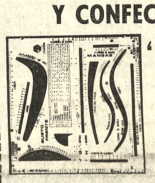

"TECNIMOD" SISTEMA BRASILERO

Aprovechando la vacación invernal, nuevamente se declará CURSOS MODERNOS DE CORTE Y CONFECCION, aplicando el modernisimo sistema "TECNIMOD", unico en el pais. En solo pocas ocho clases ya podrá confeccionar sus propias prendas de vestir, sin pruebas ni cálculos.

Conozca las bondades de este moderno sistema y participe de las satisfacciones que le brindará su conocimiento. "TECNIMOD" le abrevia su aprendizaje a un tiempo mínimo, encaminado para su modelaje por la maravillosa ESCUADRA MAGICA (Eterna compañera suya).

Los cursos comenzarán el lunes 17 del presente mes, en horarios convenientes (Incluso nocturno), con una duración de 15 dias, al término de los mismos se otorgaran certificados.

Mayores referencias e inscripciones en SECRETARIA, calle Bolivar No. 748 (entre Sucre e Indaburo) Tel. 65014.

fotocopias al segundo

$b. 4 CADA COPIA

Comercio 994 esq.Yanacocha casi esquina Tribunales.

Tel.27783 - 26755

CORPORACION REGIONAL DE DESARROLLO DE LA PAZ

CONVOCATORIA A PROPUESTAS

Nº. 3/74

La Corporación Regional de Desarrollo de La Paz, con autorización de su Directorio, invita a las firmas legalmente establecidas, a presentar propuestas para la provisión de:

2 (DOS) UNIDADES JEEP

Las propuestas, en sobre sellado y lacrado, con las formalidades de Ley, deberán entregarse en la Gerencia General de CORDEPAZ, hasta el día 18 de junio del presente año, a horas 18.oo p.m., 3er piso del Edificio Avenida (Av. 16 de Julio No. 1914).

La Paz, junio 11, 1974

GRAN OFERTA DE INVIERNO

ANTES $b. 36.-

AHORA $b. 30.-

PROTEJA SUS MANOS EN INVIERNO CON HAPPY HANDS

COMPRE AHORA MISMO EN SU PERFUMERIA O FARMACIA

SERVICIO NACIONAL DE CAMINOS

Carretera La Paz - Oruro

Con referencia a la carta dirigida por los señores Eliseo Tezanos Pinto y Enrique Velasco, personeros de la Federación de Choferes "1º de Mayo", con relación a la carretera La Paz-Oruro, el Servicio Nacional de Caminos, tiene a bien hacer conocer a la opinión pública los siguientes puntos:

1º.- Que es necesario que se sepa que el país no produce asfalto, consiguientemente, estamos supeditados a la entrega de proveedores extranjeros, los que han creado una serie de problemas, que incluso han llegado a nivel de S.E. el señor Presidente de la República.

2º.- Que el deterioro de la carretera mencionada no se debe a la "indiferencia o despreocupación" del S.N.C. sino al peso excesivo de los vehículos que circulan sobrecargados, hecho que ha sido comprobado mediante pesaje en la localidad de Patacamaya.

3º.- Es importante que los transportistas que reclaman la buena conservación de las carreteras, "por patriotismo" y en resguardo de sus intereses circulen por las diferentes carreteras con carga normal, sin sobrecargar sus vehículos como lo hacen actualmente.

4º.- Finalmente, que no es necesario que se abra ningún tipo de "campaña patriótica", porque tanto el Director como todo el personal del Servicio Nacional de Caminos, saben de su responsabilidad que la cumplen sacrificada y desinteresadamente, informando permanentemente de sus actividades al Supremo Gobierno.

La Paz, 11 de junio de 1974

DIVISION DE RELACIONES PUBLICAS

Sector electro-metalmecánica

Debe prohibirse la exportación de chatarra al mercado internacional

Los industriales de los sectores de la electromecánica y metalmecánica, reunidos la semana pasada en Cochabamba, ante la perspectiva de la instalación de la industria siderúrgica, exhortaron al Gobierno que prohiba la exportación de chatarra acumulada en el país al mercado internacional.

En la reunión, los dos sectores decidieron conjuncionar sus propósitos por lograr un fortalecimiento de esas dos ramas industriales, consideradas como trascendentales para el desarrollo nacional.

Se planteó al Gobierno, en un documento de conclusiones, la creación de un fondo de fomento para el crecimiento industrial, que puede obtenerse de las recaudaciones del cinco por ciento de la exportación de gas y petróleo

El documento de conclusión de la reunión sectorial de Cochabamba, señala:

1.-PROBLEMAS DE PRODUCCION

Considerando que el "SECTOR" desarrolla sus actividades por debajo de su capacidad instalada debido a la falta de mercado, pero principalmente por el dificultoso e irregular abastecimiento de materias primas ocasionado por la situación de escasez en el mercado mundial, agravado por las restricciones impuestas por los gobiernos de los países vecinos con el fin de asegurar su propio abastecimiento y como consecuencia del peligro de una gradual disminución de las actividades y posible paralización del sector a breve plazo, se resuelve:

a) Recomendar al Supremo Gobierno que negocie con gobiernos compradores del petróleo, gas y otras materias primas bolivianas (minerales), la fijación de un cupo de laminados y trefilados de hierro y cobre (planchas, perfiles, alambres, cañerías. tubos, etc.) como justa compensación a nuestro país por el suministro de vitales elementos para la actividad económica de esos paises.

b) Con objeto de aprovechar oportunamente las eventuales posibilidades de compra de productos de hierro y aunque no sean de inmediata necesidad de las empresas, sino solamente para crear Stoks de esta materia prima, se pide que el Ministerio de Finanzas amplié la concesión de rebajas arancelarias dispuestas por el D.S.Nº. 11345 de 13 de febrero del presente año y la R.M. Nº 219/74 de 19 de febrero emitido por dicho Ministerio, referido a limitar cantidades y las indicadas en las listas de requerimientos presentadas oportunamente por las empresas a este Ministerio.

c) Se recomienda Constituir una comisión, compuesta por delegados del Ministerio de Industria, y Comercio, Ministerio de Relaciones Exteriores, SIDERSA, Asociación de Industriales Electro-Metal-Mecánicos, así como la Cámara de la Construcción, esta última en representación de su rama tambien directamente afectada, a objeto de negociar con los gobiernos de la Argentina, Brasil y otros el permanente abastecimiento de materias primas de hierro, para las industrias Electro-Mecánica y de la construcción de Bolivia, al nivel de precios equivalentes a las materias primas vendidas a esos países.

d) Que el Gobierno Nacional adopte las medidas pertinentes a fin de promover el abastecimiento de productos intermedios de Cobre de origen nacional exonerando de impuestos, regalias y otorgando fletes preferenciales para su transportes.

exonerando

e) En caso de que la producción nacional de cobre semielaborado sea insuficiente para cubrir las necesidades internas de la industria del Sector, se deberá gestionar ante paises miembros de la ALALC y especialmente Subregional Andina, cupos de abastecimiento a precios justos y equitativos, de acuerdo a los compromisos de integración.

EXPORTACION DE CHATARRA

Habiéndose detectado la existencia de una importante cantidad de chatarra ferrosa y no ferrosa de propiedad de diversas entidades nacionales y por representar esta, materia prima esencial para las futuras actividades de SIDERSA, otras industrias existentes y en formación, se resuelve:

a) Advertir al Supremo Gobierno y otras autoridades las peligrosas consecuencias que acarrearía tolerar continúe la exportación de chatarra.

b) Protestar enérgicamente por la insensibilidad patriótica de las empresas que poseyendo chatarra, la venden a exportadores, fomentando asi el enriquecimiento de economías foráneas en detrimento del interés nacional.

c) La validez y estricto cumplimiento que debe darse respecto a las últimas medidas impuestas por el Supremo Gobierno en este sentido.

CONSUMO DE ARTICULOS NACIONALES

Ante la evidencia de existir total desconocimiento de los productos que fabrica la industria Nacional, que bien podrán servir para cubrir requerimientos de insumo de empresas industriales entre sí, se recomienda:

Que las Cámaras Departamentales y Nacionales de Industrias, efectúen una cam campaña de divulgación de todos los productos elaborados por la industria nacional, que sirva de guía para interconectar los sectores productivos del país y procurar un desarrollo armónico, para de esta manera promover la sustitución paulatina de importaciones.

2.-PROBLEMAS ADMINISTRATIVOS

Debido a que la mayoría de las empresas son de tipo mediano o pequeño, no cuentan con posibilidades financieras, para costear personal adiestrado o especializado en administración industrial, se sugiere:

a) Que la Dirección General de Desarrollo Industrial confeccione una guía o manual de contabilidad de Costos con amplia difusión, que servirá al mismo tiempo para una facil y verídica confección del Formulario único de Estadística Industrial.

b) Dentro del programa de Naciones Unidas que ejecuta la Dirección General de Proyectos e Integración, u otros, se realicen cursos especializados en sistemas de organización y administración industrial.

c) El mejoramiento de los programas que desarrollan las escuelas industriales que forman técnicos especializados en procesos Electro-Metalmecánicos.

d) Recomendar al Supremo Gobierno adopte medidas inmediatas tendientes al entrenamiento de mano de obra calificada, dados los requerimientos de las industrias existentes y nuevas del sector.

e) Tomar en cuenta la buena disposición de las Empresas Industriales y del servicio del Sector, para colaborar en los nuevos programas relacionados con el punto 2.1. c. anterior, así como para el adiestramiento acelerado (sobre la marcha), de mano de obra especializada.

.En cuanto a excesivas cargas en pagos por Seguridad Social, se declara plena concordancia con las recomendaciones formuladas por los otros Sectores Industriales que ya presentaron sus recomendaciones oportunamente.

Se señala la necesidad de que la oficina de Fomento a las Exportaciones del Banco Central confeccione estadísticas actualizadas de oportunidades de mercados de exportación, y asimismo, se recomienda la mayor celeridad en la organización del Instituto de Fomento a las Exportaciones. Por otra parte, se solicita se abran sucursales de la oficina de Fomento a las Exportaciones, en cada una de las capitales de los Departamentos de la Nación.

3. PROBLEMAS FINANCIEROS

Para la solución de problemas financieros, se señala la necesidad de:

En cuanto a créditos:

a) Establecer nueva hermenéutica en cuanto a la celeridad y requisitos de garantía de créditos del F.R.I., para la adquisición de insumos y/o equipos.

b) Solicitar la implementación de una línea de créditos tendiente a facilitar la comercialización interna de los productos fabricados por el sector.

c) Con el fin de evitar la presión de la industria sobre las insuficientes disponibilidades bancarias, se recomienda que el Ministerio de Finanzas disponga la agilización de pagos de adquisiciones hechas por entidades fiscales.

d) Que el Ministerio de Finanzas, instruya a los Bancos el estricto cumplimiento de la disposición respectiva relacionada a que, de las disponibilidades para créditos se destine el 70% para financiación del Sector Industrial.

En razón de la falta de financiamiento externo y el bajo nivel de ahorro interno, el sector Electro-Metalmecánico, propugna con carácter de urgencia la siguiente medida:

-La Dictación de un Decreto Supremo que destine el 5% de los ingresos generados por exportación de Petróleo y Gas, para un fondo de financiamiento de empresas industriales Nacionales, instaladas o por instalarse, dando preferencia a aquellas industrias que tienen relación con el Mercado Nacional y Andino.

Debido al excesivo aumento de las tarifas marítimas y siendo Bolivia un país mediterráneo expuesto a los impactos de estas medidas, se solicita a la Conferencia de Empresas Navieras la creación de una oficina de representación en la ciudad de La Paz.

Explotar la concesión del Gobierno Brasilero sobre el puerto libre de Santos para Bolivia, estudiando la instalación de depósitos eficientes para mercadería destinada a/y de Bolivia.

Asimismo la pronta conclusión del Ferrocarril Santa Cruz-Cochabamba y el asfaltado de la ruta Yacuiba-Santa Cruz.

Que con el fin de incentivar las actividades Industriales Nacionales en los contratos de establecimiento de nuevas empresas por el sistema "Llave de Mano" y adquisiciones en paquetes de productos, se exija la máxima utilización de los artículos producidos por la Industria Nacional.

Que los servicios de Consultoría, Ingeniería, y otros, sean desagregados de los contratos internacionales atados que incluyan estos servicios, con objeto de utilizar las disponibilidades Nacionales existentes sobre estas especialidades.

4. PROBLEMAS LEGALES

En este capítulo:

La reunión de Industriales Electro-Metalmecánicos se adhiere a las resoluciones y recomendaciones de los otros Sectores Industriales con la posibilidad de establecer un sistema de libre selección de personal, manteniendo el nivel de empleo actual.

De la misma manera a las observaciones, con respecto a la complejidad del sistema Tributario, la legislación sobre Reinversión de Utilidades, Multiplicidad de Gravámenes y otras dificultades en el sistema tributario y Fiscal.

Que, por ser los aranceles Aduaneros en actual vigencia demasiado genéricos y establecer tasas irracionales entre productos terminados e insumos secundarios destinados al consumo de la Industria, se recomienda:

a) Que el Ministerio de Industria, Comercio y Turismo oficie ante el Ministerio de Finanzas la necesidad de revisar los niveles arancelarios de productos que no elaboran otros sectores de la Industria Nacional y que sirven como materia Prima o secundaria, para la fabricación de bienes producidos por la Industria del Sector.

Para lograr competividad de la industria Nacional con respecto al Grupo Andino, especialmente en el instrumento de desgravación automática, se señala la urgente necesidad de establecer un programa de adiestramiento acelerado de mano de obra calificada.

La industria existente, se siente en desventaja con respecto a nuevas empresas industriales en cuanto a la adquisición y renovación de maquinaria y equipo, por las disposiciones que contempla la Ley de Inversiones; en tal sentido se sugiere:

a) Que el Ministerio de Finanzas conceda liberación de derechos aduaneros para la importación de maquinaria y equipo nuevos destinados a la ampliación y/o reposición en base a un informe de la Dirección General de Desarrollo Industrial, sin necesidad del cumplimiento de exigencias dispuestas por el I.N.I.

En relación al Grupo Andino, se recomienda la inmediata reglamentación adecuada a la incentivación de Inversiones de la Decisión 24 y la vigencia inmediata de la Decisión 57 en el país.

Con el fin de facilitar el desenvolvimiento industrial, se pide una regulación más sencilla de los trámites de Liberaciones Aduaneras.

Para el mejor control de la competencia causada por el Contrabando, se pide la eliminación de despachos aduaneros de oficio en frontera, exigiendo el despacho aduanero contra documentos comerciales debidamente legalizados.

Habiendose establecido un tratamiento especial a las adquisiciones de Y.P.F.B. y en conocimiento de que las Juntas de Almonedas de esta entidad no cuentan con representantes del Sector Privado, se sugiere incorporar la representación de las Cámaras Nacionales de Industria y Comercio, con las mismas atribuciones establecidas en otras entidades estatales.

5. PROBLEMAS DE COMERCIALIZACION

En cuanto a este capítulo, se solicita:

Con el fin de evitar la sub/o sobre facturación en documentos comerciales para importaciones, o maniobras de Dumping, se restablezca la obligación de remitir copias de pólizas aduaneras a las Cámaras Departamentales de Industria y el establecimiento de un mínimo imponible para la importación de artículos similares a los de producción Nacional.

Se reitera la validez de las disposiciones pertinentes D.S. 9654 y 9984, que favorecen la obligación de adquirir productos nacionales dentro de los requerimientos de las entidades dependientes del Gobierno.

La asociación Electro-Mecánica, de reciente creación, realice el estudio de sugerencias para el establecimiento de incentivos a las exportaciones.

En relación a la próxima reglamentación de incentivos que sancionará el Grupo Andino, la Secretaría Técnica de Integración obtenga un tratamiento preferencial que administre los fondos asignados por la C.A.F. de "Fondo Promotor Andino Boliviano".

No existiendo suficiente tecnología para los servicios de mantenimiento de equipo industrial, se organicen cursos aprovechando la oferta correspondiente de Naciones Unidas.

La Reunión de Industriales Electro-Metalmecánicos se adhiere a las recomendaciones y resoluciones emanadas de los otros sectores, relacionados con el acápite de Comercialización.

Monumento a Bolívar será descubierto en Londres

.El Ministro de Relaciones Exteriores de la Gran Bretaña, señor James Callahan, descubrirá una estatua de Simón Bolívar, hoy miércoles 12 de junio, en la Plaza Belgrave de Londres.

El acto se llevará a cabo inmediatamente después de ser oficialmente entregada la estatua a la Gran Bretaña en nombre de las naciones bolivarianas que obsequiaron el monumento.

El ex-Presidente de Venezuela, Dr. Rafael Caldera, los ministros de Relaciones Exteriores de Colombia, Ecuador, Panamá y Venezuela y los embajadores de Bolivia y Perú, estarán presentes en el descubrimiento de la estatua del Libertador.

Asimismo, han sido invitados el escultor Hugo Daini y el arquitecto Manuel Silveira, ambos venezolanos y algunos descendientes de oficiales británicos que lucharon a las órdenes de Simón Bolívar.

La estatua, fundida en bronce, representa a Bolívar como soldado y estadista. En una mano porta la Carta de Angostura.

El predio para la estatua fue donado por el propietario de la Plaza Belgrave, Duque de Westminster y se halla muy próximo a Canning House, centro de las actividades anglo-latinoamericanas en Londres.

Asimismo, en Canning House, se ha preparado una exposición especial de manuscritos relacionados con la vida del Libertador.

Con apoyo internacional se buscará fortalecer y ampliar la industria

Con el apoyo de instituciones internacionales, el BID, ONUDI, Grupo Andino y la Asociación Latinoamericana de Libre Comercio, se buscará mejorar la capacidad productiva y tecnológica de la industria nacional.

El anuncio fue hecho ayer por el Subsecretario de Industria e Integración, Juan Pereyra Fiorilo.

El primer paso para lograr un fortalecimiento interno de la industria nacional es la elaboración de "diagnósticos" sobre la realidad de cada uno de los sectores de la actividad que involucra; también, las posibilidades de expansión que tienen, dijo el Subsecretario.

Una vez que se realicen los análisis sectoriales de la industria, con el asesoramiento de especialistas de organismos internacionales, se buscarán los medios financieros y tecnológicos para mejorar la capacidad de los medios de producción del país.

Hasta la fecha, agregó el informe del Subsecretario, se han elaborado más de la mitad de los estudios sectoriales programados.

Se espera que en la primera quincena del próximo mes de julio se concluya la elaboración de los mencionados "diagnósticos sectoriales, dijo Pereyra Fiorilo.

Con el apoyo y orientación de especialistas extranjeros se buscará que las unidades de producción instaladas en el país no sólo tiendan a satisfacer las necesidades internas del mercado, sino que crezcan de modo que los productos que sean elaborados por las factorías nacionales compitan, en condiciones favorables, con sus similares del exterior, especialmente con aquellas de la subregión andina y de ALALC.

Las industrias pequeñas, para evitar que sean avasalladas por la avalancha de productos extranjeros que lleguen al país al amparo de la progresiva desgravación arancelaria del proceso de integración andina tendrán que mejorar sus instalaciones de modo que satisfagan en condiciones competitivas con sus similares del exterior.

Para esas pequeñas industrias se buscará un asesoramiento especial y apoyo económico y tecnológico.

Ministro del Interior hará conocer determinación sobre el Dr. Morales

El Ministro del Interior, Cnl. Juan Pereda Asbún, prometió al Consejo Ejecutivo de la Confederación Nacional de Profesionales, que hará conocer en breve el pronunciamiento oficial sobre la "justificada petición" en favor del Dr. Manuel Morales Dávila, Presidente de la nombrada entidad.

Así lo informaron los profesionales que fueron recibidos ayer en audiencia por el Ministro del Interior, y a quien le hicieron conocer la inquietud del profesionalismo boliviano por la aplicación de "tan extrema e injusta medida", la del destierro que sufre el Presidente de la Confederación de Profesionales.

Los miembros del Consejo Ejecutivo de la entidad dijeron al Ministro que lo hecho con Morales Dávila lo consideran "ilegal y atentatorio al derecho de asociación, fuero profesional y ejercicio de los derechos, prerrogativas y funciones del Abogado".

Frente a imputaciones que se le habrían hecho a Morales Dávila sobre supuestas actividades políticas, expresan los profesionales, se pidió al Ministro que dispusiera su reingreso al país para que asuma defensa en juicio.

La Confederación de Profesionales, mediante el comunicado Nº 31, que contiene la anterior información, recalca que se mantendrán a la expectativa de la respuesta del Ministro del Interior y "abriga la seguridad de que la solicitud será atendida, atento el hecho de que la posición principista e institucionalista del Dr. Manuel Morales no justifica medida tan extrema como la que se reclama".

GOBIERNO CONSIDERARA RETORNO DE MORALES

Por su parte, el Ministro del Interior manifestó a tiempo de concluir la entrevista con los profesionales, que el Gobierno dará respuesta al pedido de retorno al país del Dr. Morales Dávila. Dijo que esa respuesta se la hará conocer en un tiempo prudencial.

En esa audiencia, el Cnl. Pereda Asbún informó a los visitantes que el exilio del Dr. Morales Dávila se produjo una vez que se comprobaron sus contactos con organismos sindicales en el problema de la Universidad Mayor de San Andrés. Sostuvo que Morales Dávila, lejos de actuar como mediador en el conflicto, se dedicó a alterar el orden público con el "pretexto" del problema universitario.

Llegó experto de la OEA para programa de vivienda

El ingeniero Rafael Torrealba, experto de la Organización de Estados Americanos en materia de vivienda, llegó al país para realizar una evaluación sobre planes socio-urbanos que se encaran en las ciudades de Santa Cruz y Cochabamba.

Según se informó, el experto de la OEA viajará a esas dos ciudades, acompañado de técnicos del Ministerio de Urbanismo y Vivienda. Del Informe que presente, dependerá la aplicación en escala nacional del Plan Socio-Urbano que realiza la Dirección General de Promoción Comunal del Ministerio de Urbanismo y Vivienda.

Actualmente, en la ciudad de Santa Cruz, se construyen 300 viviendas, dentro un plan piloto de experimentación económica de desarrollo progresivo. Estas viviendas están destinadas a familias de bajos ingresos económicos, que hasta la fecha no fueron atendidos por ninguna institución pública o privada. En las ciudades de Cochabamba y Tarija se efectúan adjudicaciones de terrenos y lotes para la construcción de barrios marginales.

En la ciudad de Cochabamba, en la urbanización "Lacma", se entregaron 1.250 lotes. En Tarija, se distribuyeron 750 lotes a familias de ingresos reducidos.

MNR convocará a Convención

Hoy, será lanzada la convocatoria a la Convención del MNR, de acuerdo a lo resuelto anoche por la alta dirección de ese partido. La convención se realizará en La Paz el 15 de agosto próximo. En esta oportunidad, serán elegidas las nuevas autoridades del MNR por los próximos dos años. La convocatoria determina el número de delegados de cada comando departamental y de comandos especiales que serán acreditados a esta convención.

PROFESIONALES DEL MNR

Para el viernes venidero, los Profesionales del MNR han convocado a una asamblea que se realizará en la sede de la Célula Central de Abogados en la calle Comercio esq. Yanacocha. En esta asamblea, se hará un análisis político-partidario y estudiará la próxima convención nacional. Los profesionales del MNR también considerarán la posibilidad de convocar a un ampliado nacional o congreso, antes de que se produzca la convención de su partido.

Existen omisiones en último mapa preliminar de Bolivia

.El Jefe de Proyectos Especiales y Relaciones Públicas del Instituto Geográfico Militar, Cnl. Carlos López Murillo, señaló que en el último mapa preliminar de Bolivia editado por esa institución existen algunas omisiones.

En declaraciones a PRESENCIA, el Cnl. López Murillo indicó que estas omisiones son involuntarias y se deben fundamentalmente al sistema de impresión emplea[do].

Explicó que el mapa fue impreso hoja por hoja, nueve en total, cuyo tamaño es de 72 por 56 centímetros. Señaló que a cada hoja se aplicó siete colores en siete etapas.

Algunas veces ingresan al rodillo dos hojas, quedando una sin imprimir en la cual se omiten algunos detalles", dijo López Murillo.

PRESENCIA, visitó el Instituto Geográfico Militar con el deseo de recibir información en torno a estas omisiones. En algunos mapas, la red vial está registrada y solamente están impresas las carreteras de siete departamentos. Faltan las de Cochabamba, Santa Cruz y parte de Chuquisaca, además de otras omisiones y errores que se refieren generalmente a nombres de regiones.

Al respecto, el Cnl. López Murillo, solicita a las instituciones y a la ciudadanía en general que han adquirido el mapa hagan conocer, mediante nota, los errores u omisiones que hayan encontrado, con la finalidad de corregir las deficiencias en la próxima edición del plano.

En la entrevista concedida a PRESENCIA, el Cnl. López informó que el último mapa preliminar de Bolivia, fue elaborado en seis meses de trabajo en el campo y el gabinete. Intervinieron técnicos especializados en cartografía de Bolivia y Panamá. La escala de reducción es de 1:1.000.000. En octubre será editado otro mapa preliminar, en la escala 1:1.500.000.

La última edición fue de 4[...] ejemplares y el costo de cada mapa es de 200 pesos bolivianos.

López indicó que aquellos mapas que tengan omisiones o errores pueden ser canjeados por otro completo en el Instituto Geográfico Militar.

Fiesta de Corpus Christi en La Paz

Mañana, a las 10.00 horas, en el Atrio de la Catedral Metropolitana de la ciudad de La Paz, se celebrará una misa con motivo de la Fiesta de Corpus Christi.

La Iglesia Católica invita a la ciudadanía en general a participar en este oficio religioso, para implorar las bendiciones del Señor sobre la Humanidad.

COMANDANTE DE LA FAB A LA ARGENTINA.- Ayer viajó a la Argentina el Gral. Oscar Adriázola Valda, Comandante de la Fuerza Aérea Boliviana, atendiendo a una invitación formulada por su colega del vecino país. El Comandante de la FAB viajó acompañado por el My. Av. Julio Molina Suárez, Ayudante General del Comando, y el Tte. Téc. Víctor Maldonado Guzmán, Jefe de Relaciones Públicas de la FAB. El Gral. Adriázola será recibido en audiencia por el Gral. Juan D. Perón y por el Ministro de Defensa de Argentina, Dr. Angel Federico Robledo. La misión militar boliviana rendirá homenaje al prócer argentino Gral. José de San Martín y visitará la Escuela de Aviación Militar con sede en Córdoba. El Comandante de la FAB, antes de retornar al país, impondrá la condecoración del "Mérito Aeronáutico" en el grado de Gran Cruz al Brig. Gral. Héctor Luis Fautario, Comandante General de la Fuerza Aérea Argentina. En la fotografía, el Gral. Adriázola se despide de los jefes y oficiales de la FAB encabezados por el Cnl. DAEM Luis García Pereira, actual Jefe de Estado Mayor de la FAB.

LLEGADA A BUENOS AIRES

BUENOS AIRES, (AP) - El Comandante en Jefe de la Fuerza Aérea Boliviana General Oscar Adriázola Valda llegó hoy al país en visita oficial y estimó como probable una reunión entre los presidentes Hugo Banzer, de BOLIVIA, y Juan Perón, de Argentina.

El militar, que fue recibido por el Comandante General de la Fuerza Aérea Argentina, Brigadier Héctor Fautario, permanecerá unos días en Buenos Aires y mantendrá una reunión con el Presidente Perón, según se informó.

Ante una pregunta sobre la posible entrevista de Banzer y Perón, dijo que la veía como posible antes de fines de este año, ya que el mandatario boliviano había invitado a su colega argentino en ocasión de la visita que efectuó recientemente a la Argentina.

Aseguró, además, que las Fuerzas Armadas Bolivianas respaldan totalmente al gobierno de Banzer.

Continúan negociaciones para instalar la fábrica de papel

(ANF).- Continúan las negociaciones entre la Corporación Boliviana de Fomento y la firma Ferrostal de Alemania para la instalación de una fábrica de papel en la provincia Montero del Departamento de Santa Cruz.

La firma adjudicataria instalará la planta en 30 meses a partir del día de la suscripción del convenio, la cual, según inicialmente se dijo, debía efectuarse hace seis meses.

Los expertos nacionales y los de FERROSTAL se reunieron en ocasiones anteriores para armonizar ideas y referencias técnicas.

Como es de conocimiento general, en una de las últimas reuniones de CONEPLAN, se estableció que la instalación de la fábrica de papel, que tendrá una capacidad de producción de 30.000 toneladas anuales, es una necesidad impostergable.

El costo de este importante complejo papelero será de 36.936.639 dólares, monto que será cubierto mediante un crédito a trece años plazo.

FABRICA DE ACEITES EN VILLA MONTES

Los funcionarios de la CBF indicaron que la instalación de la fábrica de Aceites de Villa Montes prosigue dentro del cronograma establecido y será puesta en marcha en diciembre del próximo año.

"De Smet", consorcio argentino-belga, concedió al gobierno boliviano un crédito de 11.340.000 dólares mediante un contrato bajo sistema de entrega "llave en mano" suscrito el año pasado.

Según informaciones de los personeros de la entidad de fomento, De Smet enviará en el curso de las próximas semanas la maquinaria que será montada en la planta. Por otro lado, se está activando el sistema de riego en Villa Montes y se habilitan tierras para el cultivo de oleaginosas.

El proyecto permitirá la movilización de 75.000 personas para la explotación de 31.000 hectáreas; la Fábrica de Aceites producirá anualmente 1.500 toneladas de aceite, 22 mil toneladas de harina de soya y 20 mil toneladas de tortas.

Reclaman por la detención de un alumno normalista

El Comité Internacional de la Escuela Normal Superior "Simón Bolívar", a través de un comunicado, protesta por la detención de su compañero Pedro Rubín de Celis, quien fue "injustamente detenido debido a intrigas de alumnos de la propia normal, según afirma.

Añade que el paro de labores que se decidió el 4 del presente mes no tuvo nada que ver con el golpe fallido del Tarapacá". "Como hasta la fecha no se conoce el paradero de Rubín de Celis, pedimos a las autoridades eclesiásticas su intervención", dice el comunicado.

SECRETARIA

Necesitamos señorita de buena presencia con experiencia en dactilografía y taquigrafía. Edificio Asbún, nuevo, Yanacocha Mercado 4º piso, Oficina 406.

INGENIERO SANITARIO

Necesitamos con experiencia mínima de tres años. Presentarse con curriculum vitae en Edificio Avenida (Av. 16 de Julio 1490), segundo piso, de horas 9:00 a 12:00 y de 14:00 a 18:30.

LOCAL O INMUEBLE

CENTRICO

Se busca local o inmueble céntrico apto para institución bancaria en compra o alquiler.

Ofertas a casilla 2026 - La Paz.

H. MUNICIPALIDAD DE LA PAZ

NOTIFICACION A PROYECTISTAS, PLOMEROS Y ALBAÑILES

.El Departamento Municipal de Alcantarillado comunica a los proyectistas de instalaciones sanitarias, a plomeros y albañiles matriculados, que la Alcaldía les ha concedido una ampliación de plazo de 30 días, a partir de la fecha, para que regularicen su carpeta y cumplan con el pago de la patente municipal. La falta de cumplimiento de esta obligación, determinará la cancelación de la matrícula.

La Paz, 11 de junio de 1974

DIRECCION DE RELACIONES PUBLICAS

AVILA PUBLICIDAD

para ganar teja belleza, teja dralon®

teja la fibra más famosa del mundo

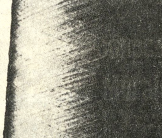

dralon®

BAYER

Fibras de Calidad

dralon rinde más, no se estira, ni encoge, sus cualidades térmicas la hacen apta para prendas de todo el año.

HERMOSOS COLORES

dralon no se plancha tal como lo exige la moda.

LAS PRENDAS QUE USTED USA Y PREFIERE SE TEJEN CON DRALON

VENTA DE HILADO dralon

HILANDERIA **SENDTEX**

La Paz: Juan Figueroa 635 Teléfono 40210 - 24482 Casilla 1591

En Cochabamba: Avda. Blanco Galindo Km. 6½

Casilla 1058 Teléfonos 2287 - 7967

TESTIMONIO Nº 475/74

INSTRUMENTO Nº 475/74.- Constitución de Sociedad de Responsabilidad Limitada que celebran los señores: Cristian Montenegro V., Oscar Mendoza M. Sigfredo Montero C. Paulino Silva R., Arturo Mena T. y Valentín Meneses R., que girará bajo la razón social de Sociedad Agrícola "El Porvenir" Ltda. con un capital social de $b. 600.000.- Impuestos pagados: $b. 1.910.-----.

En esta ciudad de Santa Cruz de la Sierra, a las nueve y treinta horas del día de hoy veintisiete de Mayo de mil novecientos setenta y cuatro años; ante mi, Rómulo Rodríguez R., Notario Público de Primera Clase Nº 4. de este Distrito Judicial, con residencia en esta capital y los testigos que al final se nombran y suscriben; fueron presentes los señores Cristian Montenegro Vargas, con C.I. Nº 1678190 Beni, Oscar Mendoza Méndez, C.I. Nº 1672452 Beni, Sigfredo Montero Cortéz, con carnet de asegurado Nº. 34-1231-MCG, Paulino Silva Rojas, con Libreta de Servicio Militar Nº 55243 S.C., Arturo Mena Tapia, con brevet de chofer, Nº 672 S.C., y Valentín Meneses Roca, con Libreta Militar Nº 81151 Cbba. todos capaces y hábiles por derecho, quienes a objeto de legalizar el contrato que tienen suscrito me pasan una minuta que con el recibo de pago de impuestos a la Renta que acompañan, son como siguen: MINUTA.- Señor Notario: En el registro de escrituras a su cargo, insertará una de constitución de Sociedad de Responsabilidad Limitada, en la siguiente forma: **Primera.-** Dirá Ud., que nosotros: Cristian Montenegro Vargas, Oscar Mendoza Méndez, Sigfredo Montero Cortéz, Paulino Silva Rojas, Arturo Mena Tapia y Valentín Meneses Roca, en la fecha constituimos una sociedad de responsabilidad limitada con arreglo a la Ley de 12 de Marzo de 1941 y que girará bajo la razón social de Sociedad Agrícola El Porvenir limitada.- **Segunda.-** El domicilio principal de la sociedad es establecido en la ciudad de Santa Cruz de la Sierra, pudiendo abrirse sucursales o establecerse dependencias en cualquier otro lugar, especialmente en áreas rústicas.- **Tercera.-** La Sociedad tendrá como principal actividad, la agrícola y ganadera, en la propiedad otorgada por el Instituto Nacional de Colonización sobre 30.000 Has. en la zona denominada "El Moile" y otras que en el futuro se obtengan para la sociedad, pasando desde ya los derechos concedidos sobre esa área a formar parte del patrimonio de la sociedad.- También desarrollará actividades forestales e industriales sin limitación alguna, industrializando productos de esa naturaleza y comercializándolos, dentro y fuera del país y desenvolviendo cualquier otra actividad conexa sin más limitaciones que las que pudiera determinar en su momento la asamblea de socios.- Además podrá hacer peticiones de explotación de árboles en pie o madera, suscribiendo contratos para su industrialización y comercialización con "Industria Maderera "El Tajibo" mientras la Asamblea por mayoría no determina otro procedimiento.- **Cuarta.-** La sociedad tendrá duración limitada, pudiendo liquidarse por pérdida de mas del cincuenta por ciento del capital social, voluntad de mayoría de socios, transformación de sociedad o causas de fuerza mayor. La interdicción, falta de capacidad o muerte de cualquiera de los socios no será causa de liquidación de la sociedad y en todo caso se aceptará la representación de esas acciones por heredero legal.- **Quinta.-** La sociedad se forma con un capital de seiscientos mil oo/oo Pesos Bolivianos ($b. 600.000.-) aportados en la suma de cien mil oo/100 Pesos bolivianos por cada uno de los seis socios.- Capital que representará sesenta acciones, cada una de un valor de $b. 10.000.- Este capital ha sido pagado por los socios y por consiguiente la sociedad entrará en actividad desde el día mismo de la publicación de su constitución por cualquiera de los periódicos locales.- La admisión de nuevos socios y aportes podrá ser determinada por mayoría de votos, la venta de acciones solo se autorizará en favor de terceros siempre que no haya un socio o socios que con preferencia y en el término de tres meses, desde el aviso de venta y autorización de Asamblea quiera adquirirlas.- **Sexta.-** La asamblea de socios, que se reunirá ordinariamente una vez al año para aprobación de balances y otras decisiones pendientes, en el mes de marzo de cada año y las asambleas extraordinarias que podrán ser citadas con diez días de anticipaciones por el Gerente y a pedido de más de dos socios; son la autoridad máxima de la sociedad y pueden decidir la marcha misma de la sociedad como su cambio de actividad, tra[ns]formación o liquidación.- La asamb[lea] ordinaria cada dos años nominar[á] Gerente, que será con preferencia s[...] dando lugar a la reelección. Sin emb[argo] por causas necesarias y explicad[as] asamblea extraordinaria o gana[...] se apropiarán o distribuirán a cada [...] en la proporción a capital que ma[...] en su propiedad durante la gestión [...] vias las deducciones de rese[rva] legales y otras que pudiera acord[ar la] asamblea. En caso de liquida[ción] también se mantendrá la misma [...] de distribuición en relación a apor[te de] capital.- **Octava.-** Por acuerdo de s[...] y por el primer período de dos añ[os] designa Gerente al socio Cri[stian] Montenegro Vargas, que entrar[á en] funciones inmediatamente p[ara] representar a la sociedad en todo [...] destinado a su registro, formalidad[es y] requisitos para el inicio de activida[des] teniendo en todo momento el Geren[te el] uso de la firma en operaciones de [...] índole, siendo responsable de sus [ac]tuaciones ante la Asamblea, sin [em]bargo de que cualquiera de los soci[os en] todo momento puede observar cue[...] actuaciones, así el Gerente, p[...] comprar y vender bienes muebles, [pro]ductos, cosechas, semovientes [...] muebles de la sociedad, susc[ribir] minutas, escrituras y contratos de [...] índole, contratar personal, fijar su[eldos] y jornales, abrir cuentas corri[entes] girar en ellas, pagar, cobrar, end[osar] aceptar letras y pagarés, tomar [...] ditivos, importar, exportar, pedir a[...] y liquidaciones, hacer observacio[nes] formular peticiones, demandar, [...] testar, enjuiciar y seguir lo enjui[ciado] en todas sus instancias, y recu[...] conferir poderes a terceros para [de]terminadas acciones, otorgar gara[ntías] tomar créditos y préstamos y en s[...] representar a la sociedad en todo [...] tuación comercial, administra[tiva] judicial, del trabajo, agraria, banc[aria] crediticia y otras.- El Gere[nte] presentará semestralmente estado[s de] cuentas sobre la marcha de la socie[dad] además del Balance General de ges[tión.] **Novena.-** En caso de surgir a[lgún] desacuerdo u observación en la ma[rcha] de la sociedad, cuentas, interpreta[ción] de contrato social, o saldos e[n li]quidación, así como relaciones e[ntre el] Gerente y la Sociedad que no sea[n de] órden penal, se someterán al arbi[traje] único e irrevisable por el Presidente d[e la] Cámara Agropecuaria del Oriente, c[uyo] fallo será inapelable y ejecutable po[r to]dos los medios legales.- **Décima.-** [Los] contratantes, en pleno conocimien[to de] las cláusulas anteriores, se somet[en a] ellas y las aceptan en toda form[a de] derecho. Ud. señor Notario, agre[gará] las de estilo y seguridad. Santa Cr[uz de] la Sierra, dieciocho de Mayo de mi[l no]vecientos setenta y cuatro.- Fir[ma] Ilegible.- Cristian Montenegro V.[...] Mendoza M.- S. Montero C.- Va[lentín] Meneses.- Paulino Silva.- Ileg[ible.] Arturo Mena T.- Jorge von Borrie[s] Abogado.- COMPROBANTE DE [...] Nº 023779.- Administración Distrit[al] Santa Cruz.- Fecha 22 Mayo [...] Nombre.- Cristian Montenegro V. [...] Mendoza.- Sigfredo Montero.- Pa[ulino] Silva R.- Arturo Mena T.- y Va[lentín] Meneses R.- Dirección.- Santa [...] Claves.- Pormenores.- 36.05.- Ti[...] transacción certificado.- Constituci[ón] sociedad de responsabilidad Ltda. [...] girará bajo la razón social de Soc[iedad] Agrícola de El Porvenir Ltda., c[on] capital social de $b. 600.000.- 2%o.- [...] 36.05.- Timbres actos notariales [...] 600.000.- 1%o.- 600.- 36.05.- Timbr[es] constitución de sociedad, $b. 100.- [...] Reposición de comprobante $b. [...] Total: $b. 1.910.- Son: Un mi[l no]vecientos diez OO/100 Pesos Bolivia[nos] Pagado.- firma ilegible.- Hugo Ba[...] C.- Revisor de liquidación.- Renta.- [...] de lo cual, previa lectura del pre[sente] instrumento, los comparecientes [...] otorgan, ratifican y firman, en pres[encia] de los testigos mayores de edad[, se]ñores: Alfredo Rivero, casado y Ri[cardo] Pardo G., soltero, ambos emplead[os de] este vecindario, idóneos y d[e mi] conocimiento; por ante mi, do[y fe.] Firmas: Ilegible.- Cristian Monte[negro] V.- O. Mendoza M.- S. Monter[o] Valentín Meneses.' Paulino Silva.- [Ilegi]ble.- Arturo Mena T.- Testigos[: Alfredo] Rivero.- Ricardo Pardo G.- Luga[r del] signo.- R. Rodríguez R.- Notario P[úblico] Nº 4.- Timbres de ley y sello notari[al.] -.

Concuerda: Este primer testi[monio] con la matriz original de su referen[cia a] la que en su caso me remito. Se exp[ide el] presente para la parte interesada [en la] fecha de su otorgamiento.

Rómulo Rodríguez Ramirez.- N[otario] Público de 1a. Clase Nº 4.- Santa [Cruz] Bolivia.

Construcción de nuevo puente Lipari costará aproximadamente $b. 8.200.000

-Servicio de Caminos habilitó ya carreteras que habian sido afectadas por derrumbes-

Está en vías de concretarse la construcción del nuevo puente Lipari, en el camino La Paz-Río Abajo, para sustituir al que fue destruído por la pasada época de lluvias.

El Servicio Nacional de Caminos preparó dos anteproyectos: el primero para la construcción de un puente de dos vías a un costo estimativo de 8.200.000 pesos; y el segundo, para la construcción de un puente de una sola vía y que tendría un costo de 6.200.000 pesos bolivianos. El Ing. Domingo Márquez Borda, del Departamento de Mantenimiento del Servicio Nacional de Caminos, explicó a PRESENCIA que los trabajos fueron elevados a consideración de la Presidencia de la República, que decidió ya la ejecución del puente de dos vías. El tipo de estructura de la futura obra será de hormigón pretensado, con un tramo central de 70 metros y dos extremos de 15, haciendo un total de 100 metros de luz.

Explicó que la longitud afectada por las aguas fue de dos kilómetros en el tramo comprendido entre los kilómetros 15 y 17 de la ruta, donde se produjo la destrucción del puente Lipari, sobre el río Choqueyapu, y el asentamiento de plataforma.

El Departamento de Puentes del Servicio de Caminos, por otra parte, está en vías de conclusión el estudio definitivo de una variante de dos kilómetros para evitar que el mismo tramo sufra el asentamiento de la plataforma del camino.

OTRAS CARRETERAS

El Ing. Márquez manifestó que ya han sido rehabilitadas todas las rutas principales del país, que resultaron afectadas por ríadas o derrumbes, provocados por las lluvias, aunque en algunos casos los trabajos efectuados con ese propósito son provisionales.

En el Distrito La Paz, tipificado por el Servicio de Caminos como el D-1, fue afectado también el tramo caminero La Paz-La Cumbre, en una longitud de 13 kilómetros, desde el kilómetro 11 hasta el kilómetro 24. Los daños en este caso fueron la destrucción de dos alcantarillas y de la plataforma de la ruta por socavación. A la fecha esta vía ha sido reparada provisionalmente.

Otro camino averiado fue el de Choquechaca-La Asunta, en 23 kilómetros 400 metros, desde el kilómetro 31,6 al kilómetro 55. El tránsito de vehículos quedó interrumpido. Para su habilitación actualmente se continúa trabajando con dos tractores D-7 y dos palas mecánicas. Se estima que este tramo quedará completamente rehabilitado hasta principios del próximo mes de julio.

DISTRITO CHUQUISACA

En el Distrito de Chuquisaca (D-2), el camino más afectado fue el de Sucre a Camiri: 17 kilómetros destruidos en el tramo Río Azero-Bartolo, desde el kilómetro 277 al kilómetro 294. Hubo interrupción del tránsito de vehículos, pero actualmente el camino ya está rehabilitado.

DISTRITO TARIJA

En el distrito de Tarija (D-3), el camino Tarija-Bermejo, sufrió averías en 40,5 kilómetros, desde el kilómetro 140 hasta el kilómetro 180,5, donde se presentaron derrumbes, asentamientos de plataforma, destrucción de varias obras de arte y destrucción de plataforma por socavación (tramo kilómetro 180 al 180,5). Dentro de los trabajos de reparación, se ha construído una nueva plataforma en roca, de 500 metros de longitud; en los otros tramos se ha concluído la limpieza de derrumbes; faltan reponer algunos muros de contención y la ejecución de algunas obras de drenaje.

DISTRITO SANTA CRUZ

En cuanto al Distrito Santa Crùz, el Ing. Márquez explicó que las pasadas lluvias afectaron el camino asfaltado Cochabamba-Santa Cruz. En el tramo comprendido entre Samaipata (kilómetro 382) y Tarumá (kilómetro 451) se produjeron varios derrumbes y asentamientos de plataforma, que a la fecha están ya reparados. El mayor daño en este tramo fue el provocado por el desvío del río Piraí, en el kilómetro 451, accidente que dejó en seco el puente Tarumá y destruyó la plataforma del camino (en el lugar donde el río abrió un nuevo cauce). El Servicio Nacional de Caminos, utilizando cuatro tractores D-7F, logró guiar al río a su antiguo cauce, lo que permitió normalizar el tránsito de vehículos. Actualmente, falta la reposición del pavimento flexible en los puntos donde se produjeron asentamientos de plataforma.

Cuatro militares viajaron asilados

LA PAZ, 11 (AP).- Cuatro oficiales bolivianos, protagonistas de la frustrada rebelión que a hace una semana intento derrocar al gobierno viajaron esta tarde al Brasil, en cuya embajada en La Paz se habian refugiado.

El Teniente Coronel Ricardo Sánchez uno de los cabecillas de la revuelta, los tenientes Carlos Llanos y Oscar Lobo y el Subteniente Fernando Loayza, viajaron rumbo a Sao Paulo en un vuelo regular del Lloyd Aéreo Boliviano, se supo de buena fuente.

Los cuatro estuvieron entre los primeros asilados al amanecer del 5 de junio cuando, luego de haber rodeado el palacio de gobierno, se rindieron a las fuerzas leales al régimen.

En total, de acuerdo a la versión oficial, participaron 24 oficiales, todos los cuales fueron dados de baja definitiva por las Fuerzas Armadas.

Ernesto Morant, un quinto asilado en la embajada brasileña, abandonó su refugio en dias pasados. N Morant era parte del grupo de detenidos políticos que logró escapar del Departamento de Orden Político (DOP) boliviano, aparentemente bajo la protección de los rebeldes.

CONDECORACION.-- Los directivos de la "Caja Complementaria de Seguridad del Magisterio Fiscal" condecoraron al Ministro de Educación y Cultura, Dr. Mario Serrate Ruiz, en acto que se realizó celebrando el VIII aniversario de la creación de esa entidad. El Prof. Alejandro Quirós, Presidente de esa institución a tiempo de imponer la condecoración al titular de Educación, manifestó que el homenaje obedecía a diferentes razones: Una por haber logrado el aumento salarial del 25% al magisterio nacional; por haber hecho realidad la vigencia de la categoría "O", que beneficia a un porcentaje grande del magisterio, y por "las medidas acertadas en beneficio del magisterio". El Ministro Serrate, afirmó que recibía la condecoración a nombre del Presidente de la República porque él, como Ministro de Educación, el año 1966 había comprendido las múltiples necesidades del magisterio. "Como Ministro-dijo-creo haber cumplido con mi deber al efectuar gestiones encaminadas a lograr beneficios para los maestros, como falangista, porque cuando fue creada esta institución sus precursores pertenecían a las filas de Falange".

A la opinión pública

Quiero hacer llegar, públicamente, mi profundo agradecimiento a los miembros del Consejo Ejecutivo de la Confederación Nacional de Profesionales y por su intermedio, a todas las entidades que han hecho y hacen llegar sus pronunciamientos y realizan gestiones para el pronto retorno de mi esposo, Dr. Manuel Morales Dávila. También expreso mi agradecimiento a todas aquellas personas amigas que me hicieron llegar, junto a su voz de protesta, su ofrecimiento de apoyo moral y económico.

Lamentablemente, el Gobierno no ha sabido, o no ha querido escuchar la voz de mi esposo, que en todo tiempo sólo pedía honradez y justicia, como portavoz de la entidad que preside.

Manifiesto mi profunda extrañeza por el exilio de mi esposo, pues su actuación en el Habeas Corpus la realizó como profesional, siendo por tanto de justicia ordenarse su retorno, como único medio de reparar tan errónea determinación.

Para todas aquellas personas que han sabido comprender a mi esposo, de quien me siento profundamente orgullosa, mi eterna gratitud junto a la de mis hijos.

Sinceramente

Teresa de Morales

La Paz, 11 de junio de 1974

Interés internacional para financiar polo de desarrollo

(ANF) - Organismos de crédito internacional y empresas financieras y fabricantes de maquinaria y equipo pesado para toda clase de industrias, han mostrado su interés por participar en el financiamiento y ejecución del Polo de Desarrollo del Sudeste boliviano, habiendo presentado ofertas de diferente tipo, de acuerdo a informaciones proporcionadas en fuentes de SIDERSA.

La información agrega que son treinta las firmas que estarían dispuestas a entablar negociaciones directas tanto con el gobierno como con SIDERSA; provienen de Europa, Asia, Norteamérica y América Latina.

Entre los europeos, figuran empresas de Alemania, Francia e Inglaterra, habiendo ofrecido muchas de éstas participar inclusive en calidad de socios, especialmente en lo que concierne a la instalación del complejo siderúrgico.

La Unión Soviética habría ofrecido hacerse cargo de la instalación completa de todo el polo de desarrollo, mediante el aporte de financiamiento, maquinaria y tecnología, señalando concretamente la disposición de un aporte inmediato de doscientos millones de dólares, como fondo de arranque de la ejecución del proyecto.

En Asia, el Japón habría mostrado su interés y, en Latinoamérica, Brasil y México.

El Banco Interamericano de Desarrollo habría ofrecido también su concurso, enviando técnicos que asistan a los bolivianos en la elaboración de los términos de referencia y los estudios de factibilidad de los proyectos industriales.

Se dijo que SIDERSA, por su parte, ha comenzado a analizar cada una de las ofertas para fijar su posición.

Optimismo en obtener financiamiento externo para planes de desarrollo

RETORNO DE MISION BOLIVIANA.- Ayer llegó al país la misión boliviana que asistió a la reunión anual del Comité Interamericano de la Alianza para el Progreso (CIAP), ante la que se presentó un informe sobre el estado de la economía nacional y sus perspectivas de crecimiento. En la foto, el Ministro de CONEPLAN, Sergio Otero; el Director del Instituto de Financiamiento Externo, Héctor Ormachea; el Asesor Económico de la Presidencia, Gastón Villa, y funcionarios de CONEPLAN.

El Ministro Secretario del Consejo Nacional de Economía y Planificación, Ing. Sergio Otero Gómez, declaró ayer a la prensa que los 370 millones de dólares que se requieren para la ejecución de proyectos del Plan Nacional de Desarrollo en la gestión 1974, serán cubiertos por entidades financieras internacionales y por algunos países amigos, interesados en invertir en Bolivia.

El Ministro Secretario de CONEPLAN arribó ayer al país, juntamente con el el Lic. Héctor Ormachea, Director de Financiamiento Externo y el Lic. Gastón Villa, Asesor Económico de la Presidencia de la República, con quienes asistió a la reunión anual del Comité Interamericano de la Alianza para el Progreso (CIAP).

Otero Gómez señaló que el informe sobre la evolución de la economía nacional presentado en la reunión del CIAP, o ha sido aprobado plenamente y han sido redactadas las respectivas conclusiones y recomendaciones, que se harán conocer oportunamente".

INFORME APROBADO

El Informe al Comité Interamericano de la Alianza para el Progreso, elaborado por CONEPLAN y el Ministerio de Coordinación, consta de aproximadamente 200 páginas.

En este documento se hace una análisis de la economía boliviana, objetivos y estragegia del desarrollo, fines del Plan Bienal 1974-1975, análisis global, ocupación, balanza de pagos, capacidad de pagos y capacidad de endeudamiento, inversiones, análisis sectorial de la industria, minería, hidrocarburos, agropecuario, energía, educación, etc.

Según el Ministro Otero Gómez, el informe presentado en el CIAP tuvo "enorme receptividad por parte de instituciones crediticias, lo que ha encaminado negociaciones de algunos paquetes de crédito para programas y proyectos que son viables para su ejecución inmediata".

Aseveró que, en la reunión de referencia, fueron analizados todos los aspectos de la economía boliviana y que "la delegación ha presentado un informe real y bien concebido".

Preguntado sobre los resultados concretos que se han logrado en esa reunión respecto a financiamientos, el Ministro de CONEPLAN manifestó que "aún no se podía dar un monto de los créditos asegurados". Añadió que varias entidades de financiamiento, como el Banco Mundial, la Agencia Internacional para el Desarrollo, el Banco Interamericano de Desarrollo y algunos países están "muy interesados en invertir en proyectos, otorgando financiamiento".

Alcaldía prohibe fogatas de San Juan en áreas forestadas

La ciudad ha sido dividida en diez zonas para facilitar el control de las autoridades en su campaña de preservación de los recursos naturales urbanos, con motivo de la próxima festividad de San Juan en que se manifiesta la costumbre de prender fogatas en pajonales y arbustos y talar árboles para acumular leña.

El Departamento Municipal de Forestación, a cargo del Ing. René Prieto, reunió a los representantes de la Guardia Forestal, Cuerpo de Bomberos, Asociación de Scouts y Federación de Juntas Vecinales, para tomar medidas preventivas y de control, para evitar que la noche de San Juan, el 23 de este mes, se enciendan fogatas en áreas de forestación, en pajonales y arbustos de las laderas de los cerros y se talen árboles.

Los organismos de control municipal, según informó la Alcaldía, harán cumplir también la disposición que prohibe el encendido de fogatas en las calles cuyo pavimento tiene asfalto, debido a los daños que éste sufre a consecuencia del calor.

El pasado año, debido a la imprudencia de unos menores, una extensa área de forestación quedó destruída en la zona de San Juan. Los menores prendieron una fogata, el fuego cundió en las malezas y se extendió en la zona de forestación. Más de 400 árboles se perdieron en aquella oportunidad.

La Guardia Forestal y la Asociación de Scouts efectuarán el control en coordinación con los organismos municipales. Los scouts harán ese control por zonas, en tanto que la Guardia Forestal se desplegará por áreas donde existan plantaciones de árboles.

Lufthansa desea continuar operando en ruta a Bolivia

Los representantes de "Lufthansa" (Líneas Aéreas Alemanas) expusieron el lunes ante el Consejo Nacional de Aeronaútica su solicitud para continuar operando en rutas hasta y desde Bolivia. El servicio que actualmente presta la empresa alemana en Bolivia, con dos vuelos semanales entre Frankfurt y La Paz puntos intermedios en Nueva York y Lima y prolongación a Santiago de Chile, se realiza bajo un permiso otorgado hace cinco años y que ha concluido.

"Lufthansa" expuso su solicitud en una audiencia pública que se cumplió en el Consejo Nacional de Aeronaútica. Según un boletin oficial, se están calificando los servicios que la firma alemana presta a los intereses del país, antes de emitir la respuesta definitiva.

Entre Bolivia y Alemania existe un Tratado Bilateral de Aviación Civil Internacional, firmado en noviembre de 1968 y modificado en diciembre de 1973 a solicitud Boliviana. Se informa que "actualmente BOLIVIA busca uniformar sus relaciones aerocomerciales con otros países, de acuerdo a las normas de la nueva política aérea definida por el gobierno en 1972"

En la audiencia pública para atender la solicitud de Lufthansa participaron el Ing. Guillermo Bilbao la Vieja, Presidente del LAB; Ulrich Wolter, de la compañía aérea alemana y otras personas vinculadas con empresas de aeronavegación interesadas en el asunto.

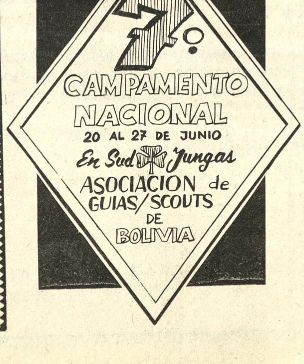

Se organizaron filiales del Consejo de Vivienda Fabril

En las ciudades de Sucre, Potosí y Tarija se organizaron filiales del Consejo Nacional de Vivienda Fabril, Gráficos y Constructores, para iniciar programas de construcción de viviendas para esos sectores.

En días pasados, el Gerente del Consejo, ingeniero Luis Veintemillas viajó acompañado de Miguel Hugo Nina, Emilio Rivera y Armando Nogales a esas tres ciudades, con objeto de crear las oficinas regionales para poner en marcha el Plan Piloto 208, para la presente gestión.

En la ciudad de Sucre, la oficina está dirigida por el ingeniero Oscar Aguirre Sandoval; en Tarija, por los coordinadores fabriles, constructores y gráficos y en la ciudad de Potosí está a cargo de Luis Fernández, dirigente laboral.

El ingeniero Veintemillas aseveró que con la designación de directores regionales se inicia el plan de construcciones, para las cuales se convocará a las respectivas propuestas.

En la primera etapa, se edificarán 40 viviendas en La Paz y 20 en Oruro. En la segunda etapa, que se iniciará en 15 días más, se construirán treinta viviendas en la ciudad de Cochabamba; y en la tercera, que comenzará en los primeros días del mes de julio, se contempla la construcción de 20 viviendas para Oruro, treinta para Santa Cruz, diez para Sucre, diez para Potosí y ocho para Tarija.

El ingeniero Veintemillas informó que el Banco de la Viviendaa cooperará con fondos para el plan quinquenal que está en elaboración.

De acuerdo a las metas, se espera construir viviendas para un total de nueve mil quinientos trabajadores.

Varias entidades ofrecen su concurso para resolver problema universitario

.Numerosas instituciones nacionales ofrecen su concurso para hallar solución al problema universitario. Suscriben una declaración que contiene puntos de vista sobre la gravedad del conflicto y la urgencia de arreglo.

Ese documento expresa:

Las instituciones que suscriben el presente documento, se dirigen a la nación para expresar su profunda preocupación por los acontecimientos que han sacudido a las universidades del país.

Ninguna persona es ajena a la universidad. Su buen o mal desenvolvimiento afecta a todos los bolivianos pues compromete su futuro.

Desde hace tres semanas, las Universidades de La Paz, de Sucre, de Potosí, de Cochabamba, de Oruro, la Universidad Católica han interrumpido sus labores por huelgas estudiantiles o por disposiciones de sus Rectorados, sin que las órdenes de reapertura, sucesivamente dispuestas, hayan surtido efecto alguno. A esta crisis tan generalizada, se han añadido los destierros de profesores, la detención de universitarios, los arrestos de normalistas y estudiantes de secundaria, en forma tal, que conforma una crisis global de la educación en el país.

La gravedad de esta situación y la prolongación de sus efectos, nos obliga a mostrar nuestra más viva inquietud. No es posible que las instituciones que representamos queden al margen ni ignoren un problema que afecta al sistema, que revela una defectuosa marcha de la educación, que representa un cierre de las aulas, de las cuales se espera salgan los profesionales, los técnicos, los hombres del pensamiento y del arte del país, donde se educan nuestros propios hijos.

En tales circunstancias, se dirigen a la nación entera, a las autoridades de gobierno, a la juventud boliviana para que se busque sin pausa, sin declarar jamás agotadas las vías del diálogo y del entendimiento una solución justa a la actual crisis. Nadie puede cerrarse a ellas.

En este sentido, también, como instituciones y como ciudadanos, ofrecemos nuestro concurso en todo aquello que conduzca a un acuerdo recto y objetivo. Las autoridades y las juventudes pueden confiar que estamos al servicio de un entendimiento leal.

La Paz, 10 de junio de 1974.

Fdo.Dr.Luis Adolfo Siles Salinas, p/. CONFEDERACION SINDICAL DE TRABAJADORES BANCARIOS Y RAMAS AFINES DE BOLIVIA "CONSTBRA": Fdo Mario Saavedra Vera, Sec. P. y Propaganda; Ana María Pando M., Sec. Conflictos; Ruperto Ferreyra G.. Sec. General;

Federación Sindical de Trabajadores Mineros de Bolivia: Fdo. Oscar Salas Moya, Secretario de Relaciones; Dionicio Coca, Secretario de Conflictos; Vo.Bo. Víctor López, Secretario General.

p/Federación Gráfica Boliviana: Fdo. Jaime Abasto Rodríguez, Secretario Ejecutivo; Julio Gonzales, Secretario de Hacienda; Ernesto Galzin, Delegado por Santa Cruz.

p/ Federación Sindical de Trabajadores Cinematografistas de Bolivia: Fdo. Silverio Mallón L., Secretario General; Gustavo Oros P., Secretario Ejecutivo.

Por el Comité Ejecutivo de la Comisión de Justicia y Paz: Fdo. Padre Eric de Wasseige, Secretariado de la Comisión Episcopal de Acción y Estudio Social. Por el Comité Ejecutivo: Madre Eva Marie Salas, Secretaria Ejecutiva.

Por la Federación de Trabajadores de la Prensa: Fdo. Miguel Velarde Tapia, Secretario Ejecutivo.

p/. Federación de Trabajadores Fabriles de La Paz: Fdo. Modesto Alvarez G., Felipe Tapia, Alberto Herrera, Adolfo Morales, Tereza Andrade.

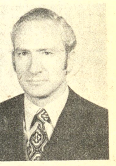

REPRESENTANTE DE LA OEA.-- El Lic. Raúl S. Beguiristaín presentó sus cartas credenciales ante la Cancillería como Representante de la Secretaría General y Director de la OEA en Bolivia. El nuevo representante es ya conocido en nuestro país, ya que anteriormente estuvo en La Paz al frente del Programa de Tributación OEA|BID, en tareas de asesoramiento en el Ministerio de Finanzas. Entre mayo de 1971 y marzo de 1972, desempeñó la representación de la OEA con carácter interino.

Pago de pensiones a los Beneméritos

.El próximo viernes, se pagará la pensión vitalicia a los Beneméritos del Chaco, en homenaje al Día del Excombatiente, según informaron ayer en la Dirección del Tesoro Nacional.

Este pago, que corresponde a los meses de mayo y junio, debía efectuarse a fines del presente mes, pero se adelantará con el propósito de aliviar la situación económica de los ex-Combatientes.

PRESENCIA e IBERIA le ofrecen un inolvidable viaje a Madrid

Desde ayer, en la página deportiva, se publica el cupón del concurso que auspicia PRESENCIA en colaboración con IBERIA y que le da a usted la posibilidad de ganar un pasaje de ida y vuelta a MADRID, con sólo acertar los ganadores de los dos primeros puestos del Campeonato Mundial de Fútbol que se inicia mañana en Alemania.

Los cupones que se publicarán diariamente deberán ser depositados en el buzón habilitado en la oficina de PRESENCIA en La Paz o en las agencias de este matutino en todo el país.

El concurso está limitado a los lectores de PRESENCIA, quienes podrán enviar los cupones que deseen. En él no podrán participar ni el personal de PRESENCIA, no el de IBERIA, ni los agentes de viaje.

Los cupones podrán ser depositados hasta el día 3 de julio, inclusive. El nombre del ganador será publicado en cuanto concluya el campeonato mundial. En caso de existir varios acertantes, se realizará un sorteo, en acto público, ante Notario, para determinar al favorecido.

Para ser considerados como válidos, los cupones deberán llevar también la respuesta correcta correspondiente a las características de IBERIA.

El ganador del concurso tendrá la oportunidad de visitar MADRID por dos días, con excursiones programadas y hotel pagado. Después de esos dos días podrá prolongar su estada por cuenta propia, hasta un máximo de 45 días, durante los cuales puede visitar otras ciudades españolas o del resto de Europa.

IBERIA, en Madrid, ofrecerá al ganador una visita a sus oficinas, instalaciones de operaciones, mantenimiento, adiestramiento de personal, etc. El beneficiado podrá también montar en el simulador de vuelo y realizar un aterrizaje imaginario en Bolivia, puesto que la empresa aérea tiene films sobre la ciudad de La Paz, el Aeropuerto de El Alto, en los que se muestra su topografía, características, etc.

En resumen, el concurso que nuestro diario auspicia en colaboración de IBERIA, dará la oportunidad a quecualquier lector de PRESENCIA pueda realizar un inolvidable viaje a la tierra del inmortal Cervantes y a la vieja Europa, ahorrando sólo en pasajes más de 20 mil pesos bolivianos.

Consejo Universitario de la UMSA reitera reconocimiento al Rector

El Consejo Universitario de San Andrés decidió en su reunión de ayer mantener su reconocimiento a Mario Aguilar Zenteno como Rector de la UMSA, según comunicado que se emitió a través del Departamento de Relaciones Públicas.

Sobre la normalización de las actividades académicas, el Consejo Universitario se ha pronunciado por "una política de puertas abiertas para continuar la enseñanza", para lo que llama a los universitarios a concurrir a las aulas y propone el diálogo para solucionar los problemas.

Garantiza el normal cumplimiento del cuatrimestre académico, reitera sus gestiones en pro de la liberación de los estudiantes detenidos, además de otras disposiciones para garantizar buen desenvolvimiento de la enseñanza.

El Consejo se pronuncia también en sentido de que "la Universidad necesita el funcionamiento de los organismos estudiantiles" y dispone que debe garantizarse la realización de elecciones libres, de acuerdo a los términos de la ley vigente, en su artículo 183.

Ha resuelto la continuidad del funcionamiento del Consejo Universitario y la constitución de los consejos facultativos, para lo que considera la realización de elecciones para delegados alumnos, a fin de "cumplir el cogobierno universitario".

Otra resolución se relaciona con el llamado a concurso de méritos y exámenes de competencia para todos los docentes de la Universidad que no hubieran cumplido con esos requisitos legales.

Ha encomendado al Rectorado que gestione ante la Contraloría General de la República la realización de un auditaje de las gestiones de 1972 y 1973, así como una inmediata reorganización administrativa de la UMSA para lograr un mejor servicio, acción que se debe basar en concurso de méritos y pruebas de eficiencia para la provisión de los cargos.

En las reuniones que ayer tuvo el Consejo Universitario designó a dos autoridades. Se trata de Gonzalo Romero Pringle, como Secretario General de la Universidad, y José Terrazas en el cargo de Director General Administrativo; este último prestó servicios hasta hace poco en la Alcaldía de La Paz.

SIGUE HUELGA ESTUDIANTIL

Los dirigentes del Comité Interfacultativo, mediante comunicado, han informado que continúa la huelga de los estudiantes e inculpan por el hecho a la intransigencia de las autoridades de la UMSA y a elementos que calificaron de antiuniversitarios que se oponen a la solución satisfactoria de los problemas.

Piden que el estudiantado se haga presente hoy a las 10 horas en el atrio de la UMSA sólo para demostrar su unidad y solidaridad, pero que evite incidentes.

Reitera que es el único organismo representativo de los universitarios y que como tal es que está autorizado para realizar negociaciones y diálogos constructivos con las autoridades para lograr solución al conflicto.

REUNIONES SECTORIALES

Los catedráticos de las seis facultades con que cuenta la UMSA realizaron ayer reuniones por sectores y carreras con el fin de analizar la problemática universitaria e intercambiar ideas para lograr una pronta solución.

No fue posible conocer las conclusiones a las que arribaron, salvo en el caso de la Facultad de Ciencias Puras y Naturales, cuyo conjunto de profesores emitió un documento en que censura la inoperancia de las autoridades universitarias para resolver la situación y desmiente a las mismas sus versiones de una "normalización de actividades" sosteniendo, por su parte, que la huelga estudiantil es total.

Los citados profesores reiteran su posición universitaria y exigen al gobierno y al CNES una pronta solución al problema de la UMSA; piden a sus colegas de otras facultades un pronunciamiento inmediato sobre la situación y la libertad de estudiantes y colegas detenidos así como que "censuran a las autoridades universitarias por su obstinación en mantener latente el problema actual".

UNIVERSIDAD CATOLICA

Los estudiantes de la Universidad Católica Boliviana realizaron ayer, por segunda vez, una manifestación pacífica reclamando la solución inmediata del problema de la UMSA y expresando su solidaridad y respaldo a los planteamientos que ha hecho el Comité Interfacultativo.

Igual que anteayer, los estudiantes de la UCB ganaron las aceras de la avenida Hernando Siles donde expusieron pancartas alusivas a sus reclamaciones.

MANIFESTACION. Estudiantes de la Universidad Católica Boliviana son vistos cuando ayer, por segundo día, realizaron una manifestación pacífica pidiendo solución inmediata al problema de la UMSA. Los manifestantes se limitaron a la exhibición de pancartas sin provocar incidentes

FONDO PARA EMPLEADOS DEL BANCO CENTRAL DE BOLIVIA Y BANCO DEL ESTADO

Convocatoria a Propuestas

Se convoca a las Empresas Constructoras de Segunda y Tercera Categoría, inscritas en la Cámara de la Construcción, a presentar propuestas con todas las formalidades estipuladas en el Decreto Ley Nº 10120 de 2 de febrero de 1972, para los trabajos de ampliación y conclusión de la "Clínica Modelo", ubicada en la calle Panamá de la zona de Miraflores.

Los planos, especificaciones y demás documentos serán proporcionados en la Oficina del Fondo para Empleados, segundo piso del Edificio del Banco Mercantil (entrada por la calle Ayacucho), previo pago de $b. 200.--.

El plazo de presentación de las propuestas expira a Hrs. 16.00 del día viernes 12 de julio del presente año.

La Paz, junio de 1974

EDUCACION...

(Viene de la página 3)

feller; pacientes, emular con Job; sordos, emular con... (me guardo el nombre; tontos, emular con ... (también me guardo el nombre), y decir a todo, ¡bien gracias! aunque se los estafe y se los deje en la calle... en no pocos casos en locales escolares religiosos donde los primeros principios deberían ser los de la caridad y la comprensión. Y el amor... Dejemos a los judios llevarse trozos del cuerpo de sus deudores y veamos las cosas como cristianos.

Por todo lo dicho, por el bien de la educación pública cuya función es preparar hombres para mañana ponerlos al servicio de la Nación, hay necesidad de coordinar la función pública de la educación fiscal con la de los colegios particulares, para que en el nivel público y el privado, es decir el de la empresa con sus ganancias y sus rentas, se procure, a parte los propios fines de estos últimos, la utilidad y el lucro, el fin cardinal de la educación; la preparación de la juventud en el bien público y sus afinidades o correspondencia con los altos intereses de la humanidad. Que no se tenga que decir mañana que la "caridad empiece por su casa", sino que la "educación empiece por su casa".

ARTE Y CULTURA

Dos exposiciones

Con los auspicios del Centro Boliviano-Argentino de Cooperación Cultural y la Casa Argentina, se inauguró ayer, en el Museo Nacional de Arte, la exposición de óleos y serigrafías de la artista María Suardi.

María Suardi, ampliamente conocida en los medios culturales de la Argentina tanto por su obra plástica como por su labor docente, dijo sentirse feliz de visitar Bolivia.

La muestra inaugurada ayer consta de 17 serigrafías y 14 óleos, obras inscritas dentro del "geometrismo". Estará abierta al público hasta el 20 del mes en curso.

La artista visitante -según informó el Agregado Cultural a la Embajada de Argentina- hará una demostración de la técnica de la serigrafía, el próximo viernes en la Casa Argentina. En cambio el lunes 17, también en la sede de la misma institución, dictará una conferencia sobre el grabado. Ambas actuaciones se cumplirán a horas 18 y 30.

CENTRO BRASILEÑO

Con la inauguración de la exposición "Artistas bolivianos" celebrada en su nuevo local situado en la Av. 6 de Agosto N°. 2296- el Centro Brasileño ha reiniciado sus actividades culturales en nuestra ciudad

Claudio García Souza, Embajador del Brasil, al abrir el acto señaló que el Centro iniciaba una nueva etapa en favor del acercamiento cultural entre ambos países.

Participan en la muestra los siguientes artistas nacionales: Agens, Alfredo La Placa, Carmen Baptista, Daniel Vega de la Torre, Gil Imaná, Gonzalo Ribero, Gonzalo Rodríguez Zambrana, Inés Córdova, Magda Soliz de Johnson, Manuel Iturri Guzmán, María Esther Ballivián, Raúl Mariaca Guillén y Ricardo Pérez Alcalá.

Recital de canto y guitarra

Hoy, a horas 18 y 30, en el Instituto de Cultura Hispánica, Elena Soux de Medeiros ofrecerá un recital de canto y guitarra.

En razón del prestigio de que goza la artista, se espera que el recital de hoy alcance un gran éxito. Socios y simpatizantes de la institución de la Avenida Arce -dice el informe- están invitados a la velada musical. Av. Arce N° 2458, esq. Plaza Isabel La Católica.

LUIS VALDEZ EN EL GOETHE INSTITUT

El joven artista Luis Valdez Alba ofrecerá hoy, a horas 18 y 30, en el Goethe Institut, un recital de guitarra.

Valdez Alba ha recorrido la mayoría de las ciudades nacionales y ha representado a Bolivia en algunos festivales internacionales.

A sus condiciones de intérprete une sus inquietudes de compositor.

Valdez Alba ha tomado como principal fuente de inspiración a su tierra natal, la provincia Gran Chaco de Tarija.

El recital de hoy incluye obras del repertorio universal, composiciones propias y otras anónimas que reflejan el mundo musical del hombre chaqueño.

El programa, dividido en dos partes, contempla la interpretación de 19 piezas musicales. Av. 6 de Agosto N° 2118.

Izquierda, un óleo de la serie que presenta en el Museo Nacional la artista argentina María Suardi. Derecha, instantes en que Claudio García Souza, Embajador de Brasil, inaugura la exposición de pintores bolivianos en la nueva sede del Centro Brasileño, situada en la Av. 6 de Agosto N° 2296.

Deterioro de templos potosinos

POTOSI, 11 (PRESENCIA).- Existe general preocupación en esta ciudad por los serios daños que presentan los templos, iglesias y monumentos artísticos de la Villa Imperial.

El pasado domingo, los vecinos del barrio de San Pedro, cuya iglesia data de 1581, mostraron a la prensa los graves daños que tiene el techo de esta importante joya arquitectónica. "No sabemos qué hacer y sólo estamos recurriendo al Comité de Desarrollo para que tome medidas inmediatas y salve nuestro templo" dijeron las dirigentes de la Asociación de Damas y vecinos notables de esta zona potosina.

Indicaron los representantes de San Pedro que "las vigas y los soportes de madera presentan serios daños y si no se toman decisiones para su refacción el techo puede derrumbarse en cualquier momento".

De otro lado, expresaron que "este barrio es minero por excelencia y que, por lo tanto, es el que más aporta con regalías y ese factor debe ser tomado como prioridad para que el Comité de Desarrollo invierta en la reparación del techo de la iglesia".

Asimismo, los vecinos indicaron que "el Comité de Desarrollo debe dejar a un lado la construcción de escuelas en el campo, porque es tarea del Ministerio del ramo y que esos recursos debe emplearlos en un plan de refacción paulatina de los monumentos históricos".

"Estamos preocupados, pues nuestro templo puede desaparecer en cuestión de pocos años", terminaron diciendo los pobladores del populoso barrio de San Pedro de la Villa Imperial".

En la actualidad, las iglesias que están desocupando sus ornamentos y hasta sus imágenes por el peligro de los techos, son las de Santa Teresa, San Benito, San Juan, San Cristobal y otras.

En días pasados, las monjas de Santa Teresa, mostraron a los periodistas el mal estado del techo y subrayaron que "se han visto obligados a sacar todo, todo".

prendas para bebés
B.V.D.®
ARTICULOS DEPORTIVOS

EDITORIAL Y LIBRERIA "LOS AMIGOS DEL LIBRO LTDA,"

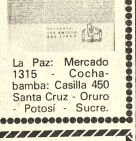

La Paz: Mercado 1315 - Cochabamba: Casilla 460 Santa Cruz - Oruro - Potosí - Sucre.

acto de las ciencias sociales

...E LAS CIENCIAS SOCIALES, ...ulding - Mundo Moderno - Pai-

...ta obra es miembro del Depar... ...omía Política de la Universidad ...r su actuación en el campo de las ...sociales se le reconoce una in... ...oridad y se le han conferido dis... ...u labor humanista y en favor de la ...ng señala que las ciencias sociales ...stema social, en el cual se originan y ...tren. Estas ciencias recogen los pro... ...adquieren predominancia en un ...do de la historia y los proyectan en el ...allí su interés desde el punto de vista ...educacional y político.

...umen estudia, de manera sucinta y ...bora, las circunstancias presentes de ...ncias y sugiere cual sería una mejor ...ión de los recursos económicos e in... ...es para solucionar los problemas de la ...l "El impacto de las ciencias sociales" va dirigido a los estudiosos de la sociología, economía, política y educación. Trata los siguientes temas: Las ciencias sociales y el sistema social; la economía política y la economía; el impacto de las ciencias sociales en el sistema internacional; la ciencia social y los aspectos sagrados de la vida; el impacto del sistema social en las ciencias sociales.

El lector encontrará material complementario en otras obras del catálogo Paidós:

E. Festinger y D. Katz: "Los métodos de investigación en las ciencias sociales"; P. Lazarsfeld y otros: "Planeamiento sociológico para los problemas sociales"; "La sociología en las instituciones"; "La sociología y el cambio social"; A. Schulz: "Fenomenología del mundo social"; R. Michels: "Introducción a la sociología política"; F.A. Dahl y Ch. E. Lindblom: "Política, economía y bienestar"; L. White: "Tecnología medieval y cambio social"; A. Etzioni: "El difícil camino hacia la paz".

INSTITUTO BOLIVIANO DE CULTURA HISPANICA

RECITAL DE CANTO Y GUITARRA

DE LA SEÑORA

ELENA SOUX DE MEDEIROS

Miércoles 12 de junio a horas 18.30.
Local del Instituto, Avenida Arce 2458 esq. Plaza Isabel la Católica.
Ingreso Libre.

La Paz, junio de 1974

YACIMIENTOS PETROLIFEROS FISCALES BOLIVIANOS

REMATE MATERIAL OBSOLETO EN BERMEJO

CON REBAJA DE LA PRIMERA DECIMA

Se comunica al público en general que YPFB dando cumplimiento a la R.S. N° 164522 de 24/XI/72 y Resolución de Directorio N° 26 de 7 de septiembre de 1972, procederá al remate de 40 lotes de material obsoleto, con rebaja de la primera décima de Ley, en el Distrito de Bermejo el día 20 de junio de 1974 a horas 9.00 a.m. de acuerdo al siguiente detalle:

	MATERIAL DE PERFORACION POR JUEGOS O PIEZAS	$b.	12.302.88
Lote	1. Repuestos y accesorios para vehículos	$b.	4.685.67
"	2. Repuestos para camión Toyota FA-70L	$b.	5.523.25
"	3. Repuestos para camión Toyota FA-70L	$b.	5.370.56
"	4. Repuestos para camión Toyota FA-70L	$b.	5.326.55
"	5. Repuestos para camiones Toyota FW 15L, FQ 15L Alfa Romeo FNM 1500 Alfa Romeo FNM 1500	$b.	4.411.47
		$b.	4.411.47
"	6. Repuestos para camión Alfa Romeo FNM 1500	$b.	4.557.10
"	7. Repuestos para camión Alfa Romeo FNM 1500	$b.	5.186.77
"	8. Repuestos para camión Alfa Romeo FNM 1500	$b.	6.056.28
"	9. Repuestos para camión Alfa Romeo FNM 1500	$b.	6.171.89
"	10. Repuestos para camión Alfa Romeo FNM 1500	$b.	5.385.78
"	11. Repuestos para camión Alfa Romeo FNM 1500	$b.	6.095.88
"	12. Repuestos para camión Alfa Romeo FNM 1500	$b.	3.333.03
"	13. Repuestos para camión Alfa Romeo FNM 1500	$b.	3.948.77
"	14. Repuestos para camión Alfa Romeo FNM 1500	$b.	4.028.40
"	15. Repuestos para camión Alfa Romeo FNM 1500	$b.	5.337.84
"	16. Repuestos para camión Alfa Romeo FNM 1500	$b.	5.206.68
"	17. Repuestos para camión Alfa Romeo FNM 1500	$b.	2.608.72
"	18. Repuestos para camión Alfa Romeo FNM 1500	$b.	2.719.16
"	19. Repuestos para camión Alfa Romeo FNM 1500	$b.	2.979.20
"	20. Repuestos para camiones Alfa Romeo FNM 1500 White WA-26	$b.	5.309.91
"	21. Repuestos para camión White WA 26	$b.	4.667.21
"	22. Repuestos para camión White WA 26	$b.	5.606.70
"	23. Repuestos para camión White WA 26	$b.	6.115.36
"	24. Repuestos para camión White WA 26	$b.	5.328.81
"	25. Repuestos para camión White WA 26 Jeep Willys Overland	$b.	6.205.49
"	26. Repuestos para Jeep Willys Overland	$b.	5.905.96
"	27. Repuestos para Willys Overland Camioneta Inter. "Scout"	$b.	5.856.15
"	28. Repuestos para camioneta International Scout	$b.	4.785.12
"	29. Repuestos para Tractor International W 4; tractor Tournadozer C.	$b.	2.399.22
"	30. Repuestos para tractor Tournadozer C.	$b.	5.393.45
"	31. Repuestos para tractor Tournadozer C. motores Novo CW 66, Ajax Caterpillar	$b.	5.181.08
"	32. Repuestos para tractor motor Buda de Compresor Joy WK-80	$b.	5.342.02
"	33. Repuestos para tractor Tournadozer C. motor Buda de compresor Joy WK-80	$b.	5.217.21
"	34. Repuestos para tractor motor Buda de compresor Joy WK-80	$b.	5.344.07
"	35. Repuestos para tractor Tournadozer C. motor Buda de compresor Joy WK Generador Noon 5 KW (turbina) 61 E	$b.	5.269.61
"	36. Repuestos para tractor Tournadozer C. generador Noon 5 KW (turbina) 61-E	$b.	7.335.13
"	37. Repuestos para tractor Tournadozer C. generadores Noon 61-E, 4-A, 4-C.	$b.	4.756.88
"	38. Repuestos para generadores Noon 61-E, 4-A, 4-C; material eléctrico y misceláneo 4-A-A, 4-C; material eléctrico y misceláneo	$b.	5.538.30
		$b.	5.538.30
"	39. Material eléctrico	$b.	4.287.27
"	40. Material eléctrico, repuestos para motor Waukesha VK 90-EA	$b.	2.218.37

Los interesados podrán ver los materiales en los Almacenes del Campamento Bermejo, todos los días a partir de la fecha, en horas de oficina.

Para intervenir en el remate, los postores deberán empozar el 10% sobre el valor de cada lote como garantía de seriedad.

La Paz, 10 de junio de 1974.

Lic. Hugo Díaz Rodríguez
DIRECTOR DE SERVICIOS GENERALES

(Firma Ilegible)

Lic. ROLANDO KEMPFF MERCADO
Sub-Contralor General de la República

UNIVERSIDAD MAYOR DE SAN ANDRES

COMUNICADO

RR.PP. 115/74.

La Universidad Boliviana Mayor de San Andrés, comunica a la docencia, a los señores alumnos y a la opinión pública, las siguientes decisiones del Honorable Consejo Universitario en su sesión de la fecha:

1.- En fecha 9 de Mayo del año presente, luego de recibir la renuncia del Dr. Luis Felipe Hartmann al cargo de Rector, este Alto Organismo dio posesión inmediata al sucesor legal, Vice Rector Dr. Mario Aguilar Zenteno, en las elevadas funciones de Rector, en cumplimiento del artículo 39 de la Ley Fundamental de la Universidad Boliviana. En consecuencia, este Organismo mantiene el reconocimiento a su autoridad, legalmente investida en la fecha mencionada. Asimismo, expresa su respeto a la designación del señor Vice Rector, hecha por el Consejo Nacional de Educación Superior.

2.- La normalización de las actividades académicas queda sujeta a las siquientes disposiciones:

a) El Consejo Universitario adopta una política de puertas abiertas para la continuidad de la enseñanza , llamando a los señores alumnos para que se hagan presentes en las aulas, a fin de encarar, en diálogo constructivo la solución de los problemas universitarios.

b) Todas las unidades académicas, mediante sus autoridades y sus docentes, garantizarán el normal cumplimiento del período lectivo presente, para evitar perjuicios a la formación de los alumnos.

c) El Honorable Consejo Universitario reitera su decisión en sentido de gestionar la libertad de todos los docentes y alumnos que hubieran sido detenidos por las autoridades del Supremo Gobierno.

d) Se dispone la continuidad del funcionamiento del H. Consejo Universitario, así como la constitución de los Consejos Facultativos, debiendo procederse a elecciones para delegados alumnos, a fin de cumplir con el co-gobierno que dispone la Ley Universitaria.

e) Queda dispuesta la obligatoriedad del funcionamiento de las Juntas de Jefes de Departamento, en todas las Facultades.

f) Se dispone la realización de concursos de méritos y exámenes de competencia, para todos los docentes de la Universidad que no hubieran cumplido ese requisito Legal.

g) Las Facultades deberán proceder a una inmediata fijación de niveles de docencia (Asistentes, Adjuntos y Catedráticos) , previa evalua - ción de antigüedad y méritos académicos.

h) Queda dispuesta la inmediata suscripción de contratos, con fijación de obligaciones rigurosas, para todos los docentes de medio tiempo y tiempo completo.

i) La Universidad necesita el funcionamiento de los organismos estudiantiles. En consecuencia, el H. Consejo Universitario determina que debe garantizarse la realización de elecciones libres, de acuerdo a los términos de la Ley vigente, en su artículo 183.

j) Se encomienda al Rectorado la realización de gestiones inmediatas ante el Supremo Gobierno, para el logro de un adecuado refuerzo al presupuesto de 1974, a fin de cubrir las necesidades del funcionamiento académico.

k) Se encomienda a la autoridad Rectoral, gestione ante la Contraloría General de la República la realización de auditaje de las gestiones de 1972 y 1973.

l) Se dispone la inmediata reorganización administrativa de la Universidad, para un mejor servicio a los alumnos, mediante concurso de méritos y pruebas de eficiencia para la provisión de los cargos administrativos.

ll) El Rectorado deberá realizar, las más urgentes obras de Infraestructura exigidas por el incremento del alumnado, previo estudio de prioridades .

La Paz, 11 de Junio de 1974

HONORABLE CONSEJO UNIVERSITARIO

Fallecimientos

"BOLIVAR" S.A. DE SEGUROS, participa el sensible fallecimiento de la que en vida fue su asegurada

Dña. MARGARITA TORO vda. DE RAMIREZ

Modesta, Celema (ausente) Antonia y Dora, hijos: Pastor Cabañero, Braulio Estrada, Ignacio Carbajal de Estrada, primos, los sobrinos, nietos y demás familia ruegan a sus amistades y en forma especial a los residentes de Sacaca Provincia Alonso de Ibañez (Potosí) Viudas de la Guerra del Chaco y demás amigos se dignen concurrir a la traslación de los restos mortales de la extinta al Cementerio General el día de hoy Miércoles 12 a horas 16 p.m.
El cortejo fúnebre partirá de la Av. Vásquez Nº 915 frente a fábrica "La Papelera".
Favor que comprometerá la eterna gratitud de la familia doliente.

La Paz, junio de 1974

Misas

Rosario Q. de Rodríguez y Reynaldo Quiroz Ch., hijos; Carlos, Alberto y Angel, hermanos; Eduardo Rodríguez y Martha L. de Quiroz (ausente), hijos políticos, Dalia, Elizabeth y Miguel Angel Rodríguez, nietos; los primos, sobrinas y demás familiares de la que en vida fue abnegada madre doña

+ AIDA LUZ CHACON GOITIA
(Q. E. P. D.)

ruegan a Ud (s), se dignen asistir a la Misa de réquiem que recordando las tres años de su llorado fallecimiento y por el eterno descanso de su alma mandarán a oficiar el día de hoy miércoles 12 del presente a Hs. 11 y 30 a.m. en el Templo de San Juan de Dios (Calle Loayza).
Su asistencia comprometerá la gratitud de la familia doliente.
El duelo se despide por tarjeta.

La Paz, junio de 1974

En la paz del Señor confortado con los auxilios de la santa Religión y la Bendición Papal, ha dejado de existir el que en vida fue digno esposo y ejemplar Padre.

+ Don ROBERTO RUIZ ALVAREZ
Q. E. P. D.

Alicia Velásquez vda. de Ruiz esposa; Esther Ruiz de Candia, Rigoberto Ruiz Velásquez, hijos; María Candia y Wilma de Ruiz hijos políticos; Estela, Germán, José y Gerardo Ruiz, hermanos; Abel Santiesteban, Carmen de Santiesteban, María, Carmen, y Olga B. de Ruiz, hermanos políticos; nietos, primos, sobrinos y demás familiares, ruegan a invitan a la misa que recordando los 8 días de su llorado fallecimiento, se mandará oficiar el día viernes 14 del presente mes a horas 9 a.m. en el templo de San Agustín.
Favor que quedará eternamente agradecido por la familia doliente.
NO CIRCULAN INVITACIONES ESPECIALES

LA FEDERACION DE BENEMERITOS "TRES PASOS AL FRENTE", de la que fue digno y dilecto camarada el señor:

+ General de Brigada EDUARDO RIVAS UGALDE
(Q. D. D. G.)

Invita a sus familiares, Cuerpo de Generales, Asociación de Oficiales Beneméritos, Unión de Militares en Retiro, Excombatientes de la Guerra del Chaco, amigos y personas piadosas, a la misa que, recordando el primer mes de su sentido fallecimiento, se mandará a oficiar en el Templo de María Auxiliadora, el día de hoy miércoles 12 del presente a horas 11.00.

AGENDA FEMENINA

El viernes a las 10.30 a.m. en la Avenida Arce 2448 tendrá lugar una sesión de honor preparada por el Comité Boliviano de Cooperación a la Comisión Interamericana de Mujeres. En la oportunidad se homenajeará a la Dra. Marina Lijerón de Betachini, por su colaboración al Comité desde la ciudad de Buenos Aires. Se despedirá a las delegadas de Bolivia al V Seminario de Integración, señor Olga de Querejazu y Prof. Maruja Palacios y a las delegadas al Primer Seminario de Artesanía a realizarse en el Paraguay, Julia Elena Fortún y Lic. Yolanda Villalba.

El Comité congratulará a la señora Martha Trigo de Veldzquez, por haber sido elegida Presidenta del Consejo Latinoamericano de la Juventud Femenina y a la Dra. Elizabeth Iñiguez de Salinas por su participación en el Seminario de Integración y Banca Central, realizado en Arequipa, Perú.

RECITAL DE CANTO

El Círculo Femenino de Cultura Hispánica invita a sus asociadas a concurrir al Recital de Canto que ofrece hoy la eximia artista María Elena Soux de Medeiros en el local del Instituto, Plaza Isabel la Católica a horas 18.30.

FUNDACION BOLIVIANA CONTRA EL CANCER

El viernes próximo a las 15 en el Centro Médico de Calacoto, La Florida e Irpavi situado en la Avenida Arequipa se llevará a cabo el té-rummy preparado por el Comité Femenino de la Fundación.

CONIF

Alcanzó éxito el té ofrecido por CONIF Nacional y Departamental en el local de El Alcazar.

En la paz del Señor y confortada con los auxilios de la santa religión católica, ha dejado de existir la que en vida fué abnegada madre y hermana:

Sra. Doña EUCEBIA MALLEA vda. DE ENCINAS
(Q. E. P. D.)

Roberto, Nelly E. de Buezo, Hugo y Celina Encinas Mallea, hijos; Felisa y Alejandro Mallea Fernandez, hermanos Severo Buezo, hijo político; Elena M. de Tarifa, Rosa R.vda. de Mallea, Asunta Morales de Mallea, Emma Encinas vda. de Camacho hermanos políticos, nietos, sobrinos y demas familia, ruegan a sus amistades, personas piadosas y en forma especial a los residentes de Viacha y Eucaliptus, se dignen asistir a la traslación de los restos mortales de la extinta al Cementerio General el dia de hoy Miercoles 12 del ptes. a horas 16 p.m. (1 de la tarde). El cortejo fúnebre partirá de la Calle Villamil de Rada Nº, 802 esq. Mesa.
Favor que comprometera la gratitud de la familia doliente.
Servicios funeraria Aliaga Figueroa 773 Tel. 25676.

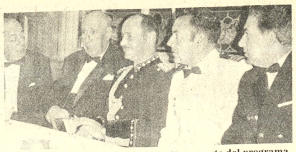

ANIVERSARIO DEL TRANSITO.- Como parte del programa de festejos del XLVIII Aniversario del Servicio Nacional de Tránsito, el Director de esta institución, Cap. Jorge Bustos Daponte, ofreció una cena de gala en honor del Presidente de la República. En la fotografía aparecen el Presidente Hugo Banzer S. junto a su anfitrión. Los acompañan el Presidente del Club de La Paz y ex Presidente de la Nación, Gral. Hugo Ballivián, el Ministro de Informaciones, Guillermo Bulacia y el Jefe del Estado Mayor Naval, Cap. Gutenberg Barroso.

AVISO A LOS ADJUDICATARIOS DE LOS DIFERENTES PROGRAMAS DE "CONAVI"

Por última vez se pone en conocimiento de los adjudicatarios de "CONAVI", que no han cumplido con sus obligaciones económicas y que a la fecha se encuentran en mora, que en caso de no ponerse al día hasta el 2 de agosto del presente año, se procederá sin contemplación a la rescisión del Contrato de Adjudicación y la consiguiente recuperación de las viviendas conforme al Reglamento de Adjudicaciónes vigente.

Departamento de Servicio Social

La Paz, 11 de junio de 1974

Carta abierta de las madres, viudas y huérfanos de militares al señor Presidente de la República, General don Hugo Banzer Suárez

La Paz, 11 de junio de 1974

Excelentísimo Señor Presidente:

Nos dirigimos a su Excelencia con el respeto debido, para solicitarle ordene a su directo colaborador el Señor Ministro de Defensa Nacional, la suspensión de la intervención de que es objeto durante ya mucho tiempo por el Sr. Cnl. Federico Bravo la Caja de Pensiones Militares.

Este requerimiento lo hacemos, Señor Presidente, no movidas por intereses políticos, sino velando por el buen funcionamiento de la mencionada Caja, en la que son administrados los intereses de los sectores Activo y Pasivo de las Fuerzas Armadas, en la que nos encontramos incluidas y que para tal administración, debe contar con un Presidente y un Directorio, y no estar sometida al manejo de una sola persona.

Todo lo anteriormente expuesto, Excelencia, será debidamente fundamentado en caso de tener el honor de ser recibidas por Usted en Audiencia Privada.

Seguras de que su espíritu de comprensión hará posible la pronta solución de este problema que afecta a las viudas de sus camaradas, saludamos a Su Excelencia con la mayor atención.

Bertha de Seeghers; PRESIDENTE NACIONAL; Corina de Arce Pacheco; PRESIDENTA DEPARTAMENTAL; Clelia v. de Lozada; CONSEJERA NACIONAL; Ana María de Vidaurre; SECRETARIA GENERAL.

Sociales

REUNIONES

El Embajador del Brasil y la señora de García Souza ofrecieron el viernes último una recepción para despedir al Secretario, Sergio Gomes y señora.

-*-*-*-*-

La Asociación del Cuerpo Diplomático acreditado en nuestro país se reunirá el próximo domingo en una parrillada de camaradería en los jardines de la Casa Argentina.

-*-*-*-*-

El Director de la Mutal "La Primera" y de la Caja Central de Ahorro y Préstamo para la Vivienda ofrecerá una cena en honor del personal de estas instituciones el próximo sábado 22. En la oportunidad serán condecorados los empleados que cumplen diez y cinco años de servicio.

-*-*-*-*-

El miércoles 26 en los salones del Club de La Paz se realizará un banquete de gala ofrecido por los ejecutivos de La Primera en honor al X. Aniversario de la entidad.

-*-*-*-*-

INTERACT CLUB

Con motivo de cerrar actividades en la presente gestión el Interact Club está organizando un rummy que se realizará en su sede del Edif. Montevideo, tercer piso.

NACIMIENTOS

En el Sanatorio La Paz ha nacido el segundo hijo de los esposos Jorge Acosta y Eldy Gonzales.

prendas para bebés
B.V.D.®
ARTICULOS DEPORTIVOS

ICTHUS
EDITORIAL Y LIBRERIA
De Editorial Losada
Libros de Miguel Angel Asturias
EL SEÑOR PRESIDENTE (Premio Nóbel).
MALADRON (Premio Nóbel).
WEEK END EN GUATEMALA (Premio Nóbel).
VIERNES DE DOLORES.
VIENTO FUERTE (Premio Nóbel).
EL PAPA VERDE (Premio Nóbel).
LOS OJOS DE LOS ENTERRADOS.
Compre los en:
Av. 16 de Julio 1800 La Paz
Calle 21 de Mayo 295 Santa Cruz

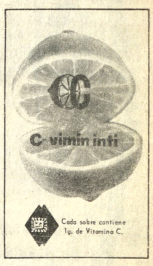

Hotel Libertador

HOTEL LIBERTADOR se complace en dar la bienvenida a sus ilustres Huéspedes Sres. FRANCOIS MOANACK Embajador de Venezuela en Misión Especial, Dr. REYNALDO FIGUEREDO Director del Instituto de Comercio Exterior de Venezuela y Sr. AGUSTIN MAZZEO y Sra. de MAZZEO Miembro del Instituto de Comercio Exterior de Venezuela deseándoles una grata estadía en nuestro País.

La Paz, 11 de Junio de 1974

TELEFONOS AUTOMATICOS DE LA PAZ S.A.

COMUNICADO A LOS SEÑORES ACCIONISTAS

El Consejo de Administración de TASA comunica a los Señores Accionistas que, a solicitud insistente de los miembros del Consejo de Administración y del nuevo Gerente General de TASA se ha obtenido la autorización del Ministerio del Interior, para llevar a efecto la Junta General Ordinaria de Accionistas el día 28 del mes en curso a horas 9 a.m. en el Salón de la Honorable Alcaldía Municipal de La Paz.

La realización de la Junta General Ordinaria de Accionistas nos dará la posibilidad de contar con la presencia del Presidente nato de la Empresa, Honorable Alcalde Municipal, Gral. Armando Escobar Uría, hoy ausente en el exterior y además probablemente para esta fecha, estén aprobados por el Supremo Gobierno los nuevos Estatutos de TASA.

La Junta General Ordinaria de Accionistas convocada para el 28 de Junio de 1974, considerará el siguiente:

ORDEN DEL DIA

1.- Aprobación del Acta de la Junta Anterior.
2.- Lectura de la Memoria-Informe de Labores y Balance General y Estado de Resultados de la Gestión de 1973.
3.- Consideración del sistema tarifario.
4.- Elección de Directores titulares y suplentes representantes de los accionistas privados ante el Consejo de Administración.

La Paz, 11 de Junio de 1974.

DEPTO. DE RELACIONES PUBLICAS

AVISOS ECONOMICOS

Revistas Libros

OBRAS RECIEN RECIBIDAS

TOMASCHEWSKI Didáctica General.
LIUBLINSAIA - Desarrollo Psiquico del Niño.
MERANI - Psicologia y Pedagogia.
HUBERT - El Desarrollo Mental - Tomo I La Infancia Tomo II La Adolescencia.
Obra recomendada para Psicólogos, Médicos, Maestros, Padres.
HALIER - Psicologia Industrial
RUBINSTEIN - Principios de Psicologia General.

GISBERT Y CIA. S.A.

Libreria - Papeleria - Editorial.
Casilla 195
La Paz

LA MEJOR LITERATURA! Lo más selecto de la literatura boliviana, Premio de Cultura 1973, del escritor Porfirio Díaz Machicao: "El estudiante enfermo", "Vocero" e "Historia del rey chiquito". Librería Difusión, Av. 16 de Julio 1601

COMPRO REVISTAS, Misterix, Gran Bonete, Frontera y Hora Cero. Tel. 26643. (Tardes) R.

"VIDAS ILUSTRES" compro ejemplares del 1er número al último. Tel. 26643 (Tardes) R.

Antiguedades

ANTICUARIO DEL 1483, compra vende exposiciones consignaciones espejos dorados, consolasa-arcos cuadros y otros. México 1483, teléfono 29562. (12-15/48026)

Departamentos Habitaciones

RESIDENCIAL MADRID Ofrece habitaciones confortables, a precios módicos, en zona comercial de la Avenida Aroma. Dirección Calle Junín 6723 (al lado de Flota Continental).

CARVAJAL. Yanacocha 448 tel. 54862. Departamento Av. Busch, alquiler, tres dormitorios, dependencias, teléfono: Departamento Nicolás Acosta dos dormitorios, dependencias, anticrético, 80.000 (11-16)

ANTICRETICO, dos habitaciones cocina. Referencias Sajama No. 224 (12-13/48161)

COMERCIAL SUR.- Yanacocha 428.- Of. 10.- Dos habitaciones. Villa Victoria. Anticrético . (11-12)

NECESITO, dos departamentos en anticrético ofrezco 50.000.- $b. por cada uno llamar de lunes a viernes al T.A. 24494 (12-16)

HABITACION Necesito una habitación en alquiler. Preferible en zona central. Ref. Evaristo Valle N°. 158 Preguntar por Sra. Angélica (R)

NECESITO Departamento pequeño. Pago hasta $b. 800.oo Ref. Teléfono 63896. (R)

COMPRO DEPARTAMENTO Dos dormitorios teléfono 41818 (11-12/48032)

CARVAJAL Yanacocha 448 Tel. 54862. Departamento, propiedad horizontal, venta cuatro dormitorios, dependencias, garage.(11-12)

CARVAJAL Yanacocha 448. Dos habitaciones Av. Iturralde, cocina anticrético, 25.000. Una habitación Cañada Strongest, alquiler.(11-12)

COMERCIAL SUR.- Yanacocha 428. Of. 10.- Departamentos. Sopocachi. Alquiler. Anticrético (11-12)

HABITACION INDEPENDIENTE Necesito habitación independiente, con bastante luz para estudio de pintura Ref. teléfono 23568 (R)

COMERCIAL SUR.- Yanacocha 428. Of 10. Solicita.- Dos habitaciones, baño. Miraflores, Sopocachi. Anticrético. (11-12)

DEPARTAMENTO GRANDE Ofrezco $b. 2.400.oo Ref. Teléfono 21584 ó calle Castro N°. 1581 Buscar S. Escóbar. Preferible en horas de la noche (R).

NECESITO DEPARTAMENTO En anticrético 3 dormitorios, dependencias ó casa junta preferible San Pedro doy hasta 80.000 ref. teléfono 54207 (11-13/48042)

Tiendas Kioscos

SE ALQUILA, una tienda amplia en la zona de San Pedro. referencias Plaza Belzu 290. (10-16/T)

CARVAJAL. Yanacocha 448 tel. 54862. Kosco, vende, calle Comercio, 10.000. buena ubicación. (11-12)

ANTICRETICO, tienda acreditada frente Mercado Abasto. Referencias Granieros No. 393. (12-13/48151)

CARVAJAL. Yanacocha 448. Garage Av. Iturralde, alquiler 200. (11-12)

Casas

VENTA O ANTICRETICO, casa con 1.000 m2., de terreno en SORATA (Villa Silva). Referencias teléfono 62122 (R)

VENDO Casa grande. Referencias Carrasco 1400 esquina Busch 1718 (5-12/47909)

CASITA VENDO, o anticrético. Referencias Buenos Aires No. 1341 (12-13/48167)

NECESITO CASA JUNTA- umo tres dormitorios. Preferible Miraflores o Sopocachi Ref. Teléfo 60136. (r).

CARVAJAL. Yanacocha 448 tel. 54862. Casa Achachicala, venta 1.000 mts. inmediaciones Industrial Pedro Domingo Murillo (11-12

"LUBRAVE", Pérez Velasco 775, anticrético casa junta 2 dormitorios y teléfono Avenida del Ejército (12-13/48163)

"LUBRAVE", Pérez Velasco 775, necesitamos venta casas, terrenos, anticréticos y alquiler préstamos dinero sobre primera hipoteca y joyas.(12-13/48163).

COMERCIAL SUR.- Yanacocha 428.- Of. 10.- Vende casas. Villa Victoria, Villa Armonía, Tembladerani. Villa Copacabana y Zona Central. (11-12)

Vehiculos

VENDO VAGONETA, "Chevrolet" modelo 68, servicio rápido 14 asientos. Referencias Chuquisaca, callejón Agustín Rada 130, teléfono 64744. (12/48043)

VENDO COLECTIVO CHEVROLET Modelo 1966, perfecto funcionamiento. Ver y tratar en Illampu N°. 850 teléfono 51569. (11-14/48038)

VENDO, Chevrolet modelo 1964- 7 toneladas. "INTER" 1500- 4 toneladas ver y tratar Av. Busch No. 654(12-14/48159).

VENDO TAXI, 1963 precio de ocasión final Vinchenty (Sopocachi) Sr. Aguilar. (12/48158)

VENDO TAXI, "Plymoth" ocasión modelo 49 Ref. Edificio Esperanza (ascensorista).

Restaurant y Bares

PENSION FAMILIAR Restaurant "ILLIMANI" recibe pensionistas. Atención de desayuno, almuerzo, cena y platos a la carta. Atendido por su propietaria. (R).

Repuestos

MOTORES, completos GMC-305- Chevrolet 327. Cigueñales sueltos VENDO Díaz Romero 1340, segundo piso. (12-48155)

VENDO CARBURADOR A medio uso y en perfectas condiciones para motor VOLKSWAGEN 1500 - Ref. teléfono 41125 de 10 a 12 S Maldonado.

SIMCA Compro piñón y corona de auto Simca Ref.: teléfono 27591.

Propiedades Terrenos

VENDO TERRENO 200 metros Zona Achachicala parada línea 4 N°. 320 final vivienda Said. (11-12/48041)

COMERCIAL SUR.- Yanacocha 428.- Of. 10.- Vende terrenos. Precios económicos. Diferentes zonas y medidas (11-12)

"LUBRAVE", Pérez Velasco 775 terreno venta Uchumayu final Sucre. También se necesita socio con 3.000.- $b. para negocio (12-13/48163)

VENDO TERRENOS de 200 metros, cada uno, en la zona de Alto Calacoto. Preguntar entre 16 y 19 por el Sr. Siles. Teléfono 84493. (R)

EN IRPAVI Vendo terreno con material de construcción precio ocasión Ref. 64819 (11-14/48031)

VENDO TERRENO, en Villa La Merced. Teléfono Comercial en zona céntrica, grabadora "SONY" Stéreo 500 A. Referencias teléfonos 61480 - 25369. (12-18/48156)

EN IRPAVI, vendo 600 mts. amurallado con material de construcción. Ref. Loayza esquina Bandera 876.(12-14/48154)

CARVAJAL, Yanacocha 448, lotes vende, Achumani, 300 mts. 60.000.- Otro misma zona, lado Club Alemán, 1.000 mts. Villa San Antonio, 552 mts. (11-12)

CARVAJAL. Yanacocha 448. Lotes, vende, Alto Obrajes, zona "A", 213 mts. 47.000.- Otros misma zona, diferentes superficies, precios: Villa Copacabana, 250 mts. venta, 80.000 (11-12)

Profesores Academias

CLASES MATEMATICAS Física, química, todo nivel. Teléfono 21477 (11-20/T)

Ofertas especiales

ECONOMISTAS Auditores, abogados, administradores de empresas, estadísticas, contadores generales e investigadores privados se ofrecen. Reserva y seriedad. Visite PROGEEC Ltda. Galerías Luz 3er. piso Of. 19. (R)

COMERCIAL SUR.- Yanacocha 428. Of. 10.- COPACABANA. Hotel nuevo Entrega inmediata. Se aceptan ofertas. (11-12)

ESTABILIZADORES, para televisión vendo ocasión. MERCADO 1078 oficina 10 (12/48157)

VENDO Cocina a gas "Volcán" 4 hornillas Avenida América 158. (11-12/48034)

Máquinas

COMPRO Maquinas de coser, escribir, radiola, refrigeradores, acordeones, bicicletas y joyas. Tel. 50572. (R)

VENDO Máquina de escribir medio uso Colón 463 Oficina N°. 8 (11-13/T)

VENDO MAQUINA FOTOGRAFIA "ZEISS IKON" Alemán buscar por Eleonora Hotel Oriental pieza 321 calle Illampu esq. Sagárnaga. (11-13)

MAQUINA DE COSER, vendo máquina de coser a pedal. Re. Castro 1695 Sr. Benedicto Quiroga. R.

Empleados

BACHILLER Desea trabajar cualquier actividad. teléfono N°. 55189. (11-12/48037)

NECESITO, sirvienta y cocinera. Cuba 1427 entre Panamá y Brasil(12-13/48162).

Tocadiscos TV-Radios

VENDO aparato Stereo, 4 en 1200 Wats Marca Silvania, parlantes con suspensión de aire Ref. Tel. 41944 (r)

TELE-SERVICIO, reparación de televisores, radios y tocadiscos y eléctricos en general. Laboratorio calle Cochabamba No. 140 a domicilio teléfono 83443 - 65117(28-11/T)

APARATO CUADRAFONICO 4 en 1 de 4 parlantes Tel. 21584 o calle Castro 1581 Sr. Escóbar (r).

Técnicos

ELECTRICISTA Instalaciones y Reparaciones teléfono 41585 (11-15/48029)

TECNICO - GAS Garantiza instalaciones, Reparaciones y conversiones de kerosene a gas. Quintanilla Zuazo 271 teléfono 55888 (11-18VII/48036)

TECNICO EXTRANJERO, arreglo televisores a DOMICILIO, teléfono 27801(12-18/48153)

TELE-ELECTRO "MUNDIAL", reparaciones radiolas, refrigeradores, calefones, cocinas gas, eléctricas de toda marca GARANTIZAMOS. Teléfono 62952(4-21/T)

REPARAMOS TELEVISORES, radios con GARANTIA a domicilio, teléfono 62529. (12-15/T)

PLOMERO Se hacen instalaciones y reparaciones teléfono 54306 (11-13/48040)

PASCUAL, pintor de interiores y exteriores llamar al teléfono 62307. (7-21/T)

Teléfonos

CARVAJAL. Yanacocha 448 tel. 54862. Teléfono particular, alquiler, instalado zona Miraflores. Otro comercial, venta, instalado Av. Ecuador. (11-12)

TELEFONO PARTICULAR Anticrético Refrigerador, living en VENTA Ref. Calle General Luis Lara N°. 740 teléfono 54207 (11-13/48042)

Muebles

EN VENTA, una cuna metálica en buen estado. Calle Pasoskanqui esquina Brasil (Sr. Efrain, carpintería - lado vidriería) M.

Ropa

VENDO Ropa poco uso, entre cuna, cuja, tocador y otros Referencias Manco Kapac 189 interior Sra. Ruth (R)

Préstamos Dinero

CARVAJAL. Yanacocha 448 tel. 54862. Dinero desde 5.000. 10.000, 15.000, 20.000, 50.000 hasta 100.000 .– Dólares 500 hasta 10.000. Prendarios. Joyas desde 1.000 adelante. También necesitamos, diferentes sumas, reserva absoluta. (11-12)

DOLARES, vendo teléfono 62975. (12/48164)

DINERO, necesito préstamo $b. 100.000.– 7.000.– dólares inmuebles primera hipoteca. Avenida Saavedra, teléfono 62392. (12/48166)

Orquestas

NECESITAMOS BUENA ORQUESTA Para los domingos "RESTAURANT LA BOMBONERA" Plaza Alonso de Mendoza (11-12/48045)

ORQUESTA Para sus fiestas teléfono 53220 (11/20/47915)

LOS PEQUENINOS Orquesta Electrónica teléfono 50556 - 65343 (11-20/48035)

Varios

URGENTE LIQUIDO Refrigeradores, cocinas, lavadora y secadora de ropa, máquina de coser, escribir, alfonbras, piano VARIOS. Ref. Av. Ecuador 2186.

GARAJE, doy anticrético $b. 7.500.– para guardar carro independiente. Recibo teléfono, Rosendo Gutiérrez 699, Sopocachi. (12/48152)

CRUZEIROS COMPRO Teléfono 43376 (11-13/48046)

CERAS "JUHO" Fábrica de ceras "JUHO" ofrece su producto por mayor y menor Referencias Pasaje Kuljis 341 (R)

VENDO OCASION, amasadora de panificación marca "SIAM" Industrial. Ref. Callejón Segundo General Gonzales No. 36. Teléfono 41956. (7-12/48001)

VENDO CINE Ocasión en pleno funcionamiento en zona popular, por motivo de viaje, o cambio por moderno. Referencias teléfono 20497 (EVF).

VIGAS De pino oregon, de 4 metros de largo. Tel. 42398. Sr. Fortunato Rodríguez. (R)

BILLAS, vendo cinco mesas nuevas o cambio movilidad Villa Victoria. Virrey Toledo Rojas No. 298 (7-11/47945)

CONSIGNACIONES, recibimos consignación artefactos eléctricos, enseres casa MERCADO 1078, oficina 10, teléfono 41782. (12/48157)

VENDO, refrigerador 8 pies parrilla para vaganeta (nueva) ver y tratar Av. EE.UU. 1068. (12-14/48159)

TUBOS DE ACERO, para gasómetros, máquina fotográfica completa "ZEISS IKON" Ref. Obrajes calle 8 No. 125 lado del río. (12-14/T)

COMPRO APARATO DE REMO PARA GIMNASIA, referencias teléfono 41351 (30-7/M)

LIQUIDO POR VIAJE Dormitorios Americanos cama doble, somier, colchón, biblioteca, ropero, armario, escritorio, ropa y otros. martes y miércoles 216 Cordero entre Avenida Arce y 6 de Agosto (11-12/48047)

COMPRO BASTON, metálico importado suelta Ref. Edificio Esperanza (Ascensorista).

OCASION Vendo cocina eléctrica Rigoberto Paredes N°. 1485 (11/48050)

COMPRO LATAS Vacías de leche. Referencias Pasaje Kuljis 541 (R)

COCHABAMBA

EN COCHABAMBA, LINDO LOTE en barrio urbanizado VENDESE. Teléfono 52095 (R)

CAMIRI

CHALET EN VENTA Con jardines y árboles frutales en la ciudad de Camiri apta para oficinas o sede social. Referencias teléfono 22748 de horas 12 y 30 a 13 y 30 y de 19 adelante. Casilla 5281 La Paz.

SANTA CRUZ

VENDO PROPIEDAD ALGODONERA Con 153 Has. desmonte extensión 225 Has. sobre asfalto Okinawa Dirección casa Portugal Montero teléfono 2-4239 (11-12/8197)

VENDO SACOS DE YUTE Desde $b. 16.- la bolsa Calle Pari frente Hotel Santa Cruz Mini Frial. (11-18/48039)

Resultado del Primer Sorteo de Avisos Económicos de PRESENCIA

Efectuado el día miércoles 5 de Junio a hs. 18. ante Notario Público resultando favorecidos los siguientes números de RECIBOS ECONOMICOS

1o. PREMIO RECIBO No. 47737 $b. 500.-

2o. PREMIO RECIBO No. 47714 " 250.-

3o. PREMIO RECIBO No. 47818 " 150.-

4o. PREMIO RECIBO No. 47209 " 100.-

Los favorecidos con los premios anotados, pueden pasar a cobrar su importe, en nuestras Oficinas de Publicidad de PRESENCIA, ubicadas en el Edificio Esperanza, Av. Mariscal Santa Cruz.
Los premios se entregarán a sola presentación del Recibo.

AVISOS ECONOMICOS

AGENDA

PRESENCIA Av. Mariscal Santa Cruz - Edif. Esperanza CENTR... Tel. 40000 - 41125 y 52108- **GERENCIA:** Tel. 52172.- **PUBLICIDAD:** ... 52178 **REDACCION:** Tel. 51998- Casilla 1493- Cajón Postal 3275.

FARMACIAS DE TURNO
DEL 8 AL 15 DE JUNIO:

VENECIA, Potosí Tel. 51052. **LANDAETA 211,** Landaeta No. 21... 42101, **VIDA NUEVA,** Av. Illampu No. 1377 Tel. 41425.- **EL PUEBLA...** Buenos Aires No. 1145, **INTI RAIMI,** Adrián Obrajes (Magisterio) ... Av. Pando- América Tel. 24453. **PERALTA,** Villamil de Rada No. 12...

FARMACIAS DE TURNO PERMANENTE

OBRAJES, Plaza Franz Tamayo Tel. 82081- Obrajes.- **SAN CAR...** Av. República 26 Tel. 20323 Villa Victoria.- **VERA CRUZ,** Av. Antofag... No. 190 Tel. 28107 Alto de La Paz.- **CRISTO REY,** General Lanza 2... 27534 Sopocachi Alto.

TELEFONOS DE URGENCIA

BOMBEROS 119.- ASISTENCIA PUBLICA 118-22111.- RADIO TRULLA 116.- TRANSITO 26148.- SAMAPA 26629-26548.- ENDE 54321.- TELEFONOS (RECLAMOS) 115.- INFORMACIONES 104.- SORITA HORA 117.- LARGA DISTANCIA-EXTERIOR 55907-09 - TERIOR 20002-05.- HOSPITAL DE CLINICAS CENTRAL 22824- ... AASANA 30333-35310.

FLOTAS

TRANS-SERVICE LTDA. Alto de la Alianza N°. 757 Tel. 4... **TRANSPORTES "EL CHAMACO"** Iquiaca 568 Tel. ... **TRANSPORTES UNIVERSO,** Av. Montes 638 Tel. 42951.- **TRA... PORTES SAMA,** Murillo esq. Graneros Tel. 2462.- **TRANSPOR... PULLMAN BOLIVIA.-** Plaza Alonso de Mendoza, teléfonos 55856- 2... **ANDINO,** Av. Leo de la Recta 1000 Tel. 20671.- **BERIZZO,** Av. Pando 2... 28981.- **CONTINENTAL,** Av. Montes 671 Tel. 29061.- **COPACABANA,** Montes 600 Tel. 29477.- **DEL LAUBO,** Av. Gumarucho 1223 Tel. ... **TRANSPORTES PILCOMAYO,** Figueroa esq. Tiquina Tel. 2... **ALIAGA,** Av. Montes 700 Tel. 26376.- **IRIS,** Bozo 194 Tel. ... **TRANSPORTES SAN CRISTOBAL,** Plaza Alexander 190 Tel. 2... 41076.- **FLOTA YUNGUEÑA,** calle Comercio No. 1577 Tel. ... **TRANSPORTES TARIJA,** Tiquina 37 Tel. 28911.- **TRANSPOR... VICTORIA,** Emilio Calderon 563 (Gran Poder) Tel. 56599.- **TRA... PORTES ABAROA,** Plaza Alonso de Mendoza 242 Tel. 27096.- **TRANS... BUSES KIRQUINCHO,** Bozo 198 Tel. 34612.- **TRANSPORTES VI... MENDEZ,** Chaquisaca 626 Tel. 29851.- **TRANSPORTES TUNARI,** Bozo No. 198 Tel. 40375.- **TRANSPORTES MANCO KAPAC,** Tumusla 820 (Hotel Tumusla).- **"DORADO ORIENTE",** Pullman de calle Bozo 146 Tel. 40375.- **TRANSPORTES RIVEROS,** Chaquisaca Av. Montes 660 Tel. 26881.- **EXPRESO PANAMERICANO** Ltd... Servicio- Potosí- Sucre- Villazón. Dirección calle Bozo No. 165 ... 20693.

EMPRESAS AEREAS

LLOYD AEREO BOLIVIANO, Tels. 54649- 53132- 55789- 51155- ... 59053.- **LUFTHANSA,** Tels. 20383- 25780- 59499- 56826.- **AEROPUE...** Tel. 39151.- **AEROLINEAS ARGENTINAS,** Tel. 50792.- **PANAGRA,** ... 43909- 40885.- **AIR FRANCE,** Tel. 51780.- **LAN-CHILE,** Tels. 54... 42365.- **SWISSAIR,** Tel. 20924.- **PANAM,** Tels. 54321- 41865.- **BOA...** Tel. 20924.- **AEROPERU,** Tels. 54472.- **IBERIA,** Tels. 20270- 54021.- **LAP,** Tel. 43000.- **CANADIAN,** Tel. 55041.- **CANADIAN PACIFIC,** Tel. 55541.- **SOUTH AFRICAN AIRLINES,** Tel. 55541.- **TISH- CALEDONIAN,** Tel. 55541.

BRANIFF INTERNATIONAL

VENTAS-INFORMES, Tels. 21100- 21105.- **AEROPUERTO,** 59303.- **CARGA,** Tels. 59555- 59012.- **ESTACION CENTRAL,** Tels. 5... 53410.- **ESTACION GUAQUI,** Tel. 868.

MINISTERIO DE EDUCACIO Y CULTURA

DIRECCION NACIONAL DE EDUCACI TECNICA FEMENINA

COMUNICADO

LA DIRECCION NACIONAL DE EDU... TECNICA FEMENINA Y LA DIRECCION ... VESTIGACION Y PROMOCION ARTESA... MINISTERIO DE EDUCACION Y CU... COMUNICAN A TODAS LAS MAESTRA... EDUCACION TECNICA FEMENINA LA REALI... DE CURSILLOS DE ARTE POPULAR QUE ... LUGAR A PARTIR DEL LUNES 17 HASTA EL D... BADO 29 DEL MES EN CURSO. LAS INSCRIPCI... SE RECIBEN EN LA DIRECCION NACIONA... EDUCACION TECNICA FEMENINA, CALLE ... DABURO N° 985.

A LA FINALIZACION DE LOS CURSILLO... OTORGARA CERTIFICADOS DE ASISTENCIA.

MAYORES INFORMACIONES EN LA DIREC... INDICADA.

La Paz, junio de 1974

p. Dra. Julia Elena Fortún,
Directora Nacional de Antropología
Martha Alcoreza de Cernadas
Directora Nal. de Educación Técnica Femenina

DEPARTAMENTO DE RELACIONES PUBLIC... PRENSA

SINDICATO DE TRABAJADO... INMETAL EX-CAMENA

AFILIADA A LA

F.D.T.F.L.P.

Excelentísimo señor Gral. Hugo Banzer S. Preside... la República.- PRESENTE.-

Excelentísimo Señor Presidente,

Nuestro país necesita urgentemente el des... equilibrado y armónico para que por ese medio se... dar ocupación a cientos de personas que deambulan... calles tratando de conseguir una ubicación en las ... industrias que existen en el país, y este problema... urge solucionar, nosotros creemos que esa es la ma... liberarnos de la dependencia y construir una Pat... justicia social para todos los bolivianos; basado ... concepción patriótica, pedimos a Vuestra Excele... demás organismos del Estado, la Prohibición Inm... de la importación de las 220 unidades y la carroza... procedencia Argentina, con destino al servicio urba... como aparece en publicación del día domingo ... presente en el matutino El Diario de nuestra ciu...

Estamos seguros que existiendo suficiente cap... instalada para la producción de carrocerías de toc... solo es necesaria la importación de vehículos en ch... torpedo, esta aseveración puede usted verificar ... Presidente, visitando nuestras instalaciones ubica... el Alto de La Paz, así como otros que día a día surg... largo y ancho de nuestra amada Patria.

Como comprenderá Señor Presidente el hec... importar carrocerías terminadas no solo perjud... desarrollo normal de las industrias nacionales exis... sino que a su vez frenan la posibilidad de otros ... hallan en proyecto.

Por otra parte tal como se puede verificar en nu... carreteras las carrocerías INMETAL y otras simila... producción nacional nada tienen que envidiar a l... portadas y por el contrario estas se las constru... acuerdo a nuestras condiciones topográficas, es... Señor Presidente que al prohibir estas importa... fácilmente la ocupación de mano de obra se increme... así como evitaría la fuga de una parte de divisas y m... obra calificada.

No dudamos que Vuestra Excelencia reconsider... medida referente a la importación de las carrocerías ... ha mencionadas porque creemos que la misma es re... el clamoroso pedido de los trabajadores de nuestr... integro, que necesita que se nacionalice el consumo, ... proteja la industria nacional, que dejemos de ser me... de los países vecinos cuando nosotros mismos te... amplia capacidad para producir artículos similare... existen en los países extranjeros.

Aprovechamos también la oportunidad para q... gran contratando y el contratando pequeño sean ... dicados definitivamente para que por ese medio pod... como es el enunciado de Vuestra Excelencia, constr... modelo de país que esté acorde a los tiempos en q... vimos.

Jacinto Quispe, STRIO. GENERAL; Nestor ... STRIO RELACIONES; Teodoro Ballesteros, S... CONFLICTOS; Toribio Hinojosa, STRIO. HACIE... Filomeno Chávez, STRIO. BENEFICENCIA; Fran... Valda, STRIO. DEPORTES a.i.

FACULTAD DE CIENCIAS PURAS Y NATURALES

COMUNICADO

En vista de la inoperancia demostrada por las autoridades superiores universitarias para resolver el problema de la Universidad Mayor de San Andres que ya tiene 3 semanas de duración, y en razón de que pese a todos los comunicados oficiales de que las actividades son "normales" cuando la verdad es que la huelga decretada por el Comité Interfacultativo es total, los profesores de la Facultad de Ciencias Puras y Naturales reunidos en Asamblea General el día de hoy, comunican a la opinión universitaria y a la opinión pública lo siguiente:

1.- La FCPN ha demostrado en todo momento una posición netamente universitaria avalada por:
a) Su disposición de volver a clases el martes 4 de junio.
b) El haber mantenido conversaciones con el señor Ministro de Estado y el Asesor de la Presidencia paraa encontrar soluciones al problema universitario a través del diálogo.
c) Al enviar a su representante docente a las reuniones convocadas por el H. Consejo Universitario actual.
d) Al estar en constantes reuniones para analizar y estudiar la solución del problema universitario.

RESUELVE:

1.- Exigir a las autoridades de Gobierno y al CNES una pronta solucion del problema universitario.
2.- Censurar a las autoridades universitarias por su obstinación de mantener latente el problema actual.
3.- Pedir a nuestros colegas del resto de las Facultades de la UMSA su pronunciamiento inmediato sobre este problema, ya que con su silencio aceptan los atropellos que se cometen en la UMSA.
4.- Mantener los planteamientos emitidos con anterioridad por este cuerpo docente.
5.- Pedir la pronta libertad de nuestro ex-Decano Lic. Juan Carlos Navajas M. y la de todos los profesores, auxiliares de docencia y estudiantes detenidos.

LA ASAMBLEA GENERAL DE DOCENTES

La Paz, 11 de junio de 1974

...E DE JULIO Tel. 22191

Matinée. Tanda MARIA ESTUARDO REINA DE ESCOCIA noticiero ESPEJO DE ALEMANIA. Noche Premier especiada por la Primera a ...s Socios LA TIERRA DE NA... Matinée 7.00, 9.00, Tanda ...00, 11.00.

...NJE CAMPERO Tel. 23333

Matinee. Tanda y Noche LA ORGANIZACION. Matinée 9.00, 5.00, Tanda y Noche 11.00, 6.00.

6 DE AGOSTO Tel. 23829

Matinée, Tanda y Noche LA CALANDRIA Actualidades Mundiales Nº 20. Matinée Platea 7.00, Mezzanine 9.00, Tanda y Noche Platea 9.00, Mezzanine 11.00.

UNIVERSO Tel. 42660

Matinée, Tanda y Noche EL TRITURADOR. Matinée Mezzanine 9.00, Platea 7.00, Tanda y Noche Mezzanine 11.00, Platea 9.00.

TESLA Tel. 53803

Matinée, Tanda y Noche EL CONDE DRACULA. Matinée 9.00, 7.00, Tanda y Noche 11.00, 9.00.

PRINCESA Tel. 51821

Matinée TALLA DE VALIENTES. Tanda y Noche CABARET Prohibida menores de 18 años. Matinée, Tanda y Noche 6.00, 5.00, 4.00.

MIRAFLORES Tel. 53159

Matinée doble VERTIGO PARA UN ASESINO y VIETNAM GUERRA SIN FRONTERA. Tanda y Noche doble LA CAJA SINIESTRA y VERTIGO PARA UN ASESINO. Matinée 5.00,. Tanda y Noche 5.50.

¡¡ MARAVILLOSO...ESPECTACULAR.... !!

La "ACCION" de "Horizontes Perdidos" es desbordada del principio al fin!

La "AVENTURA" de "Horizontes Perdidos" es tan única como electrizante!

El "ROMANCE" de "Horizontes Perdidos" tiene una magia muy especial!

La "GRANDEZA" de "Horizontes Perdidos" es un espectáculo impresionante!

La "BELLEZA" de "Horizontes Perdidos" es el asombro del Shangri-la!

La "MUSICA" de "Horizontes Perdidos" hará que su corazón salte y cante!

Columbia Pictures presenta
La Producción Musical ROSS HUNTER
HORIZONTES PERDIDOS
Música de BURT BACHARACH Letra de HAL DAVID

INMINENTE CINE "16 DE JULIO"

Sidney Pomer PERSONIFICANDO DE NUEVO AL DETECTIVE TIBBS, SE ENFRENTA AHORA AL TENEBROSO MUNDO DE LAS DROGAS...!

"La organizacion"
COLOR

HOY Cine MONJE CAMPERO

ULTIMOS DIAS DE NUESTRA SEGUNDA SEMANA DE EXITO

CINE TEATRO MONJE CAMPERO
Anuncia su próximo gran estreno dedicado a la juventud en vacaciones desde el martes 18 de junio de 1974

SIMBAD LUCHA CONTRA las CRIATURAS de la LEYENDA

EL BUITRE ALADO
Mitad león - mitad águila
EL HOMUNCULUS VOLADOR
Creado por el demonio
LA SIRENA SALVAJE
Un gigante de madera
EL CICLOPE
Hombre bestia
LA DIOSA DE BRONCE
Diosa de 6 brazos, cada uno con una espada de muerte

a COLORES

EL VIAJE FANTASTICO DE SIMBAD

Dynarama: Una nueva dimensión en el cine.

Próximo estreno CINE MONJE CAMPERO

¡EL ESPIONAJE INTERNACIONAL EN UNA PELIGROSA MISION JAMAS IMAGINADA... DEBIAN CUMPLIR O MORIR!

LOS HIJOS DE MATA HARI
(CHILDREN OF MATA HARI)
STEPHANE AUDRAN - KLAUS KINSKI
LILI PALMER - JEAN DELANNOY
TECHNICOLOR
MICHEL CONSTANTIN - JEAN CLAUDIO - CHRISTINE FAIRFAX - NOELLE ADAM - FREDERIC DE PASQUALE

MAÑANA Cine 6 de AGOSTO

DIST. ORIENTE Ltda.

HOY CINES TV

PROGRAMACION DEL DIA MIERCOLES 12 DE JUNIO DE 1974

18.45 Forjando nuestro futuro (Transtel)
19.17 Hechizada
19.52 Un extraño en nuestras vidas
20.22 Deportivo 7
20.40 Telenoticioso Boliviano
21.10 Cien años de fútbol "El juego mágico" (Transtel)
21.40 El comisario "la muerte del Sr. Kurusch"
22.50 Sombras tenebrosas
23.15 Cierre Emisión

BOLIVAR Tel. 25051

Matinée, Tanda y Noche LUCHA SANGRIENTA DE VIDA Y MUERTE.

PARIS Tel. 29704

Matinée, Tanda y Noche EXPERIENCIAS PREMATRIMONIALES. Matinée, Tanda y Noche Platea 6.00.

SCALA Tel. 23535

Matinée, Tanda y Noche ME ENAMORE SIN DARME CUENTA. Noticioso EL MUNDO AL INSTANTE. Matinée 7.00, 9.00, Tanda y Noche 9.00, 11.00.

LA PAZ Tel. 53842

Matinée, Tanda y Noche DJANGO EL BASTARDO. Noticioso EL MUNDO AL INSTANTE. Matinée 7.00, 9.00, Tanda y Noche 9.00, 11.00.

EBRO Tel. 42939

Matinée FURIA SALVAJE y PASION POR EL PELIGRO. Tanda y Noche PASION POR EL PELIGRO y CARNICERIA HUMANA. Matinée 5.00, 4.00, Tanda y Noche 5.50, 4.50.

CENTER Tel. 22026

Matinée doble UN DOLAR AGUJEREADO y LA ULTIMA AVENTURA. Tanda y Noche doble LA CACERIA HUMANA y ESTABAN DESNUDOS. Matinée 4.10, 3.60, Tanda y Noche 5.20, 4.10.

MADRID

Matinée y Tanda dobles ROCK EL VALIENTE y SIMON BOLIVAR. Noche doble SIMON BOLIVAR y ME CASE POR DIVERSION. Matinée, Tanda y Noche Platea 4.50, 4.00.

IMPERIO Tel. 40451

Matinée, Tanda y Noche dobles GODZILA VERSUS GIGAN (el monstruo de 3 cabezas) y CON LA MANO EN EL GATILLO. Matinée, Tanda y Noche 4.50, 3.50.

ILLIMANI Tel. 42755

Matinée, Tanda y Noche doble LOS SEIS INVENCIBLES y ARCHIVO SECRETO. Matinée 2.50, Tanda y Noche 3.50.

MURILLO Tel. 52647

Matinée Hs. 2.45, Tanda y Noche J O K E R. Matinée 5.00, 3.50, Tanda y Noche 5.50. 4.00.,

MEXICO Tel. 26867

Matinée doble ENTRE MONJAS ANDA EL DIABLO y LA BELLA MIMI. Tanda doble MARIA y LA BELLA MIMI. Noche doble ENTRE MONJAS ANDA EL DIABLO y LA BELLA MIMI. Matinée 5.00, 4.00, Tanda y Noche 5.50, 4.50.

ABAROA Tel. 50252

Matinée, Tanda y Noche dobles LA BATALLA DE BERLIN y MACHO CALLAHAN. Matinée 5.00, 3.50, Tanda y Noche 5.50, 4.00.

ESMERALDA Tel. 52454

Matinée, Tanda y Noche dobles ESTOY HECHO UN DEMONIO y Y EL MOTORISTA SUICIDA T.P. Matinée 5.00, Tanda y Noche 5.50.

VARIEDADES Tel. 24071

Matinée EL PROFESOR TIRABOMBAS y EL GRAN ENCUENTRO, Tanda y Noche EL PROFESOR TIRABOMBAS y LA VENDETA DE LOS ESPIAS. Matinée 4.50, 3.50, Tanda y Noche 5.00, 3.50.

BUSCH Tel. 53694

Matinée y Tanda EL IMPERIO DEL SOL y LOS SANGUINARIOS, Noche LOS SANGUINARIOS y SERAFINO.

Guerrilleros dinamitaron una escuela en Irlanda del Norte

BELFAST, 11 (AP).- Las guerrillas dinamitaron hoy una escuela primaria católica cerca de aquí y un interlocutor anónimo dijo posteriormente por teléfono a un diario que el atentado fue obra de extremistas protestantes.

La escuela se encuentra en Glengormley en las afueras de aquí. Después del estallido, las tropas hallaron otro artefacto en los escombros y la descargaron. El edificio estaba vacío cuando ocurrio la explosión y nadie resultó herido.

Horas más tarde, un hombre dijo que las bombas habían sido colocadas por los luchadores por la libertad del Ulster. Según el informante, el grupo fue responsable de la explosión el domingo de una bomba en un cinodromo aquí, en la que una joven de 13 años pereció y 12 personas resultaron heridas.

En otro atentado dinamitero en Armagh, en la frontera con la república de Irlanda, un camión utilizado como puesto provisional de aduanas fue volado con unos 11.5 kilos de explosivos.

El puesto habia sido atacado varias veces desde que la lucha sectaria estalló en Irlanda del Norte en 1969.

La policía fue advertida del atentado y la zona fue despejada. No hubo heridos.

La responsabilidad por los ataques dinamiteros fue atribuida al proscrito Ejército Republicano Irlandés (ERI) empeñado en romper los vínculos de Irlanda del Norte con Gran Bretaña y unificar a la provincia con la República Irlandesa.

EN DOBLE "CON EL DEDO EN EL GATILLO"

fotocopias al segundo
$b. 4 CADA COPIA
Comercio 994 esq. Yanacocha casi esquina Tribunales.
Tel. 27783 - 26755

INCREIBLE PERO CIERTO
PARA DELEITE DE TODOS ¡VUELVE!
LA CAMPEONA DEL AÑO

13 OPERACION DRAGON

MAÑANA 13ra SEMANA EXPLOSIVA Cine MURILLO

MAÑANA EXCITANTE ESTRENO Cine TESLA

CINE NOBEL

EN PLAZA MURILLO
TIENE PARA UD. TODO NUEVO:
SONIDO-PROYECCION-BUTACAS-INSTALACIONES.
ORGULLOSAMENTE ANUNCIA SU PROXIMA REAPERTURA CON:
"Festival del Cine Chino"
estarán las mejores superproducciones de KARATE - JUDO - KUNG FU.
Aquí algunos títulos: "INVENCIBLE JUDOKA" - "MASACRE SANGRIENTA" - "SANGRE CONTRA SANGRE" - "EL VENGADOR ASESINO" - Y "LOS CUATRO ASES DE LA MUERTE".
PRESENTA: LA NUEVA DISTRIBUIDORA CINEMATOGRAFICA "LA PAZ"
Bolivar 616 2do. Piso Of. 3

Hoy en la historia

POR THE ASSOCIATED PRESS

Hoy es miércoles 12 de junio, día 163 de 1974. Faltan 202 para que termine el año.

EN UN DIA COMO HOY:

455 - Roma es conquistada por Gensericon Rey de los Vándalos.

1193 - Primer matrimonio de Lucrecia Borgia, este con Giovanni Sforza, Señor de Pesaro.

1550 - Fallece en Viena el poeta español Cristóbal de Castillejo.

1641 - El Rey Juan IV de Portugal firma con Holanda una tregua por diez años.

1784 - Primeras pruebas de un aerostato dirigido con remos, hechos en Dijon, Francia.

1801 - Las fuerzas bonapartistas conquistan la isla de Mawta.

CUMPLE AÑOS HOY: El director cinematográfico español Luis Garcia Berlanva, 53.

PENSAMIENTO DE HOY: "Soy parte de todo lo que he conocido" Alfred Tennyson, poeta inglés (1809 - 1892)

MAÑANA

Una divertida historia de largo metraje
A COLORES
Los animalitos actúan, hablan y cantan en ESPAÑOL
¡LA MAS ORIGINAL PELICULA DEL MUNDO JAMAS ANTES PRODUCIDA!
en el cine
BOLIVAR

alumag
ANTI-ACIDO
Cada tableta 45 Ctvs.
en todo el país.

PRESENCIA
Deportes
La Paz, Bolivia, miércoles 12 de junio de 1974.

resfríos...gripes
ANTIGRIPAL
COMPUESTO
cada tableta 60 Ctvs.
en todo el país.

Argentina con Polonia y Uruguay contra Holanda

En la jornada del próximo sábado

FRANCFORT, JUN. 11 (AFP).- Los partidos de Argentina y Uruguay son, sobre el papel, los más reñidos, interesantes y transcendentales de la primera jornada de la copa del mundo, que se disputará en los campos de fútbol de Alemania Federal a partir del jueves.

La primera jornada constará de ocho encuentros y, en realidad, no será única, puesto que se tratará de tres jornadas: los 13, 14 y 15 de junio.

Esa es una anomalía de las muchas que se encuentran continuamente en el fútbol, empezando por la copa del mundo, que en realidad no es una copa, sino un trofeo de oro macizo que tiene cierto parecido con los helados que se venden por casi todo el mundo: Una especie de cucurucho invertido con base cilíndrica, adornada con incrustaciones de malaquita, y con la parte superior redondeada con una reproducción de nuestro globo terráqueo.

De todas formas, contrariamente a lo que sucede con todas las copas que hay en el mundo, la "Copa del Mundo" de fútbol no puede contener ningún líquido.

El choque de Argentina con Polonia y el de Uruguay con Holanda en la primera jornada del mundial, retienen el interés por su transcendencia.

Eso no significa que una victoria de Argentina colocaría en silla a los sudamericanos para cabalgar hacia el título, pero casi les aseguraría el pase a la segunda ilguilla de este mundial. a uno de los grupitos semifinalistas.

Los argentinos, a juicio de los especialistas y a juzgar por sus últimas actuaciones - aunque la fase de preparación de tan altas lides siempre resulta engañosa - tienen pocas posibilidades de lograr la victoria final, cosa que nunca consiguieron, aunque en cierta ocasión llegaron a la final.

En las nueve copas del mundo disputadas siempre triunfaron equipos con camiseta de un sólo color, a veces aderezada con vivos diferentes pero, en definitiva, unicolor.

Triunfaron ya los colores celeste de Uruguay, azul de Italia, blanco de Alemania Federal e Inglaterra y amarillo de Brasil.

En el nuevo campeonato que se iniciará el jueves, entre los dieciséis equipos que entrarán en liza, tan sólo uno, el de Argentina, presentará camiseta rayada.

En cambio, entre los favoritos aparece un color inédito, el anaranjado de Holanda, precisamente el país que se enfrentará inicialmente a Uruguay.

En este mundial, los encuentros correspondientes a la primera jornada en los grupos uno y dos tienen un interés relativo. Claró que será interesante el cotejo inicial de Brasil con Yugoslavia, porque permitirá apreciar las posibilidades de los campeones del mundo después de haber introducido importantes modificaciones en el elenco, sobre todo debido a la desaparición de elementos importantísimos, como Pelé, Gerson y Tostao.

Incluso en el supuesto de que el encuentro no de entera satisfacción a los brasileños, es indudable que les quedará tiempo por delante para enderezar su trayectoria.

En los otros tres encuentros correspondientes a la primera jornada en los dos primeros grupos, las sendas victorias de los favoritos parecen aseguradas, como la de Italia en el grupo cuatro sobre Haití, equipo novato en estas andaduras, que cortó el proyecto de viaje a Europa del seleccionado de México, acostumbrado representante de la mitad superior geográfica del continente americano en justas de este tipo.

El otro encuentro del grupo tres, Suecia vs Bulgaria, sólo tiene interés en cuanto a las posibilidades de los contendientes para pasar a la fase siguiente.

STUTTGART, 11 de junio (AP).-- Grupo de jugadores argentinos en su concentración, preparándose para el partido del sábado contra Polonia. En primer plano aparece Kempes y atrás, Oscar Glaria, Carlos Babington y Miguel A. Brindisi (RADIOFOTO DE AP PARA PRESENCIA).-

R.N.A. en la retransmisión del Mundial

Los principales encuentros del torneo mundial de fútbol que se iniciará mañana serán retransmitidos por Cabalgata Deportiva Philips y Radio Nueva América.

Para tal efecto Radio Nueva América ha gestionado y logrado el permiso correspondiente de la "Red de Alemania", contando también con la anuencia de Radio Unión de Lima, Mundial de Buenos Aires y Minería de Santiago.

De esta manera los oyentes locales y del interior del país podrán estar al tanto de lo que cuanto acontezca en el evento internacional.

El próximo lunes a la diodia, 12.30 horas, Cabalgata Deportiva Philips realizará su segunda audición del programa "Almorzando con sus favoritos" directamente desde el restaurante Internacional. Los aficionados pueden enviar los cupones que aparecen en esta página para ser sorteados y participar de esa audición.

20 equipos a partir de 1978 en el campeonato mundial de la FIFA

FRANCFORT, JUN 11 (AFP).- En el campeonato del mundo de fútbol que se disputará en Argentina en 1978 participarán 20 equipos en lugar de sólo 16 en el actual, decidió hoy aquí el Congreso de la Federación Internacional de Fútbol (FIFA).

Un proyecto en ese sentido presentado por la Confederación Sudamericana fue aprobado por 36 votos contra siete, es decir mas que la proporción de tres cuartos de votantes exigida por el reglamento.

En el mundil de Argentina participará el país organizador, el seleccionado que gane la copa del mundo en las justas que se iniciarán el jueves en Francfort y otros 18 equipos que obtendrán su calificación en los terrenos de juego.

Guarachi pelea con Soliz el 15

Dirigentes de la Asociación de Box de La Paz hicieron saber que recién el próximo sábado -jornada nocturna- se llevará a cabo el esperado combate entre los pugiles Isidro Guarachi y Pablo Soliz.

El mencionado combate ya fue pospuesto por dos veces consecutivas a raiz de diferentes motivos. El pasado sábado se suspendió todo el festival debido al fuerte frío reinante en esta capital.

Always contratará a dos extranjeros

Un emisario del club Always Ready --con seguridad el ex jugador Mario Di Meglio-- viajará a fin de semana a Buenos Aires con la finalidad de contratar dos o tres jugadores para reforzar el primer equipo que participa en el actual certamen profesional de Primera "A".

De acuerdo a lo que trascendió en fuentes del CAR se sabe que es probable que de un momento a otro la entidad rescinda contratos con varios de los actuales futbolistas que no demuestran el menor interés y cariño por defender los colores de la institución.

Joao Havelange fue elegido ayer Presidente de la FIFA

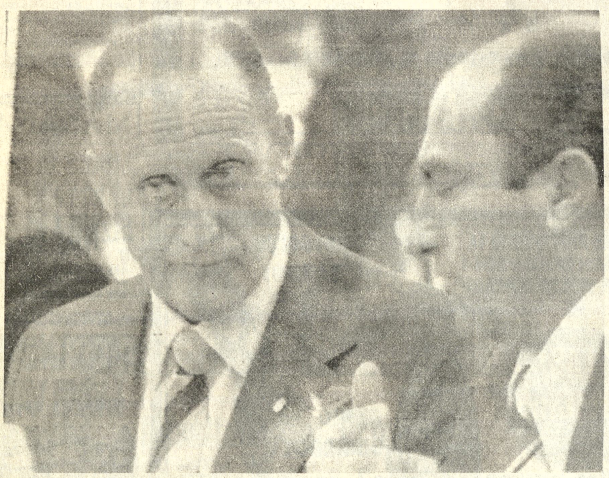

JOAO HAVELANGE.- Aparece en la fotografía con el delegado uruguayo José María Codesal en un momento previo a la elección que se desarrolló ayer en la FIFA. El brasileño es el nuevo Presidente de esta entidad (RADIOFOTO AP PARA PRESENCIA).

FRANCFORT, JUN. 11 (AFP).- El brasileño Joao Havelange (58 años) fue elegido hoy aquí presidente de la FIFA por simple mayoria de 68 votos contra 52 del británico Sir Stanley Rous, en la segunda votación realizada en el congreso de la Federación Internacional de Fútbol.

Havelange se convirtió hoy en el primer latinoamericano que accede a la presidencia de la FIFA, que durante 70 años fue ocupada exclusivamente por dirigentes europeos.

Joao Havelange habría obtenido 62 sufragios contra 56 de Stanley Rous en el primer escrutinio del congreso que, según los reglamentos de la FIFA, exigía la proclamación del presidente por dos tercios (79 boletines) de los 122 votos emitidos.

La elección de Havelange como séptimo presidente de la FIFA, puso fin al extenso reinado de Sir Stanley Rous, que había llegado a la presidencia de la Federación Internacional de Fútbol en 1961.

Jamás en la historia de la Federación deportiva mas importante del mundo, la elección del presidente habia producido una lucha tan severa y un resultado tan ajustado en el escrutino.

En los dos turnos de votación, los dirigentes de cada Federación depositaron sus boletines en una de las urnas de vidrio que fueron utilizadas el cinco de enero último para sortear el reparto de los 16 equipos finalistas del décimo torneo mundial de fútbol.

China no fue readmitida en la Federación Internacional

Francfort, Jun. 11 (AFP).- Fracasó hoy la tentativa de readmisión de China como miembro de la Federación Internacional de Fútbol (FIFA).

Una propuesta presentada por Kuwait para que se readmitiese a China y se expulsase a Taiwán obtuvo solo 39 votos a favor y 47 en contra en una votación efectuada hoy en el congreso de la FIFA que se celebra en esta ciudad.

En conformidad con lo establecido por el reglamento de la FIFA cuando se trata de la expulsión de uno de sus miembros, la propuesta de Kuwait debia recibir tres cuartos de votos favorables, es decir, en la votación de hoy, 80

Esa votacion fue precedida por otras dos. En la primera, relativa a la proporción que debia exigirse para que fuese aceptada la propuesta de Kuwait, el congreso decidió mantenerla en tres cuartos, por 57 votos contra 50.

Seguidamente se puso a votación una propuesta presentada por Tessama en nombre de la Confederación Africana, en la que se pedía que únicamente se reconociese como miembro a China, considerando a Taiwan como una provincia de ese país. Votaron a favor 58 delegaciones y 48 contra, por lo que no se obtuvo la proporción de tres cuartos exigida.

HOY MIERCOLES 12
SENSACIONAL PEÑA FOLCLORICA
OLYMPIC
LXII Aniversario
LOS AJAYOS - SARITA BEJAR - CUARTETO INDIO
FREDDY ALEJANDRO - BALLET- LOS INTOCABLES
JOSE ZAPATA- SENDA NUEVA - NUMEROS SORPRESA
Amigos y socios:
Te esperamos en el club Libanés a Hs. 20.00 (Av. 16 de julio 1689)
Musica - Alegria - Baile - Chops - Premios

Una comisión estudiará la nueva estructura de AFLP

Tal como lo anunció primicialmente PRESENCIA, anoche Bolivar se reintegró al seno de la Asociación de Fútbol de La Paz y planteó una nueva reestructuración de la AFLP" para acabar con el caos y la anarquía imperantes en el momento actual".

La próxima semana quedará conformada la comisión de "alto nivel", que será remunerada y que en el tiempo máximo de 30 días tendrá que elaborar los nuevos estatutos y reglamentos, así como otras normas que serán punto de partida para que la AFLP cambie de fisonomía y enfoque el problema fútbol de una manera más eficiente.

PLANTEAMIENTO DE BOLIVAR

El Dr. Guery Jordán, principal gestor de la "Revolución" en el fútbol paceño, a nombre de los clubes de primera "A", hizo conocer los siguientes planteamientos para conformar los nuevos moldes de la AFLP.

1.- Aplicar la presidencia rotativa de la AFLP por los clubes de Primera "A", con el objeto de evitar las pretensiones "electoralistas" de grupos antagónicos en el Consejo Central.

2.- Aplicar una escala económica para los clubes que deseen apelar castigos impuestos por el Tribunal de Penas de la AFLP. Con esto se quiere evitar las famosas "apelaciones" ante la FBF.

3.- Ver la posibilidad de que vuelvan a jugar en Primera "A", solamente seis u ocho equipos, luego del estudio que deberá hacer la comisión económica, para ver si fue un acierto aumentar a 10 los equipos profesionales.

4.- Reducir los delegados de Primera "B" y Aficionados a un solo delegado con voz y voto. En el momento, la "B" tiene 9 votos y aficionados otro tanto.

5.- Conformar nuevos reglamentos y estatutos para corregir errores y evitar las situaciones de los producidas ultimamente, comos amnistias, apelaciones, etc.

Entre otros asuntos de Consejo Central, se aprobó la jornada de mañana jueves, con el partido entre 31 de Octubre y Municipal para las 15.30.

El sábado 15 jugarán Always Ready vs Litoral y Figaro vs Mariscal Santa Cruz. Domingo 16. Universitario vs Municipal y 31 de Octubre vs. Chaco Petrolero. Los clubes Bolivar y The Strongest solicitaron aumento de cinco pesos en el valor original de las entradas y liberación de impuestos de la AFLP.

Se solicitará al club Figaro y a los dirigentes Julio Lara y Fernando Rivera, que retiren sus notas de renuncia en procura de la unidad del fútbol paceño. Finalmente la misma actitud se tendrá con el Tribunal de Disciplina y Penalidades.

NO SE DEFINIO PASE DE GANGAS AL CLUB BOLIVAR

Aún no se concretó la operación de transferencia del jugador Gangas de Wilsterman al club Bolivar. Anoche el Dr. Guery Jordán , dijo que, aún no se determinó nada, y que seguramente esta semana podría quedar arreglada dicha transferencia.

Strongest-Wilsterman en Oruro

Con los auspicios del Ministerio de Información y Deportes mañana en la ciudad de Oruro se realizará un encuentro interdepartamental de fútbol el mismo que será protagonizado por los primeros equipos de The Strongest y Wilsterman de Cochabamba.

La información fue proporcionada ayer por el Director General de Deportes quién dijo además que la suma a recaudarse beneficiará en su integridad a la actual campaña que se realiza en Oruro denominada "Diez mil bancos escolares"

De acuerdo a lo manifestado por nuestro informante tanto The Strongest así como el bi campeón nacional comprometieron todo su concurso y aceptaron actuar para la mencionada campaña.

No se reveló las bolsas que cobrarán tanto Strongest así como Wilsterman.

De esta manera se desvanece por completo una informa que días atras proporcionó segundo vicepresidente Mariscal Santa Cruz, Mr. Arce, quién dijo que Strongest Santa Cruz jugarian mañana partido amistoso en el es "Hernando Siles."

René Rada el nuevo DT de Santa Cruz

El futbolista René Rada hizo cargo --desde ayer-- la dirección técnica del primer equipo del club Mariscal Santa Cruz.

La designación fue tomada en una reunión realizada las últimas horas por el directorio de la mencionada entidad.

De todas maneras fuentes dijo-- trabajará con un Cuerpo Consultivo el mismo que estará integrado por las siguientes personas: My. Lucho segundo vice presidente de la entidad; Juan Américo Heriberto Gonzales Gumercindo Yudi Semanalmente cada uno de los miembros del mencionado Comité se desempeñará como preparador físico.

Rada en consecuencia ocupará desde ahora dos funciones en el elenco mixto técnico y jugador.

PRESENCIA
é
IBERIA
LE OBSEQUIAN UN PASAJE DE IDA Y VUELTA A MADRID ACERTANDO LOS DOS PRIMEROS LUGARES DEL
CAMPEONATO MUNDIAL 74'
De acuerdo a las siguientes bases:
1) Una misma persona podra intervenir en el concurso cuantas veces lo desee.
2) Los cupones del concurso deberán ser depositados en el buzón habilitado para este efecto en las oficinas de PRESENCIA y en las agencias de este matutino en toda la República.
3) Se podrá enviar cupones al concurso hasta el día 3 de julio de 1974 inclusive.
4) Para ser considerados válidos los cupones deberán tener acertada la pregunta correspondiente a las características de IBERIA.
5) En caso de existir dos o más ganadores, se procederá a sorteo ante Notario Público.
CUPON MUNDIAL 74'
Campeón
Sub-campeón
Al 31 de Mayo de 1974 la flota de IBERIA estaba constituida por:
A 52 aviones jet
B 36 aviones jet
C 83 aviones jet
(Marque con una X la respuesta correcta)
Nombre: C.I.
Dirección: Tel

¿Le gustaría trabajar en TELEVISION?

Para que cada programa de Televisión "salga al aire" se precisa del concurso de muchos expertos
● Técnicos en SONIDO
● Técnicos en VIDEO
● Técnicos de CONTROL
● Técnicos en COMUNICACIONES
Y MUCHOS MAS.
CADA UNO DE ESTOS PUESTOS REQUIERE CONOCIMIENTOS ESPECIALIZADOS Y POR ESO SON ALTAMENTE RETRIBUIDOS.
¡USTED!
Puede llegar a ocupar cualquiera de ellos, si estudia en una Escuela que le garantice su preparación.

HEMPHILL SCHOOL
EL CENTRO EDUCATIVO DE RENOMBRE MUNDIAL
Ofrece a usted sus cursos reconocidos sobre Radio Electrónica T. V.
PIDA INFORMES HOY MISMO
RECIBIRA INTERESANTE CATALOGO
SIN COMPROMISO PARA USTED
HEMPHILL SCHOOLS Boquerón Defensores de Aliguatá, Pasaje No. 44, La Paz
RECORTE Y ENVIE ESTE CUPON HOY MISMO
Hemphill Schools Depto. 2B-RP6
Boquerón Defensores de Aliguatá, Pasaje No. 44, La Paz
Sírvase enviarme GRATIS su folleto que explica como asegurar mi porvenir aprendiendo en mi casa: RADIO ELECTRONICA T. V. Casilla 6108
Nombre Edad
Dirección
Población Prov. o Edo.
Si Usted desea información telefónica para mayor rapidez, llámenos al tel. 41 319